

Vybarvilo se a ztloustlo

Vážení čtenáři ZRCADLA. Dovolte, abych vám do nového roku 2005 popřál především pevné zdraví, mnoho úspěchů v osobním i pracovním životě a v neposlední řadě také mnoho štěstí, protože ať se nám přání štěstí zdá jakkoli ošpanou frází, tak život na této planetě je opravdu nemalou měrou podřízen tomuto náhodnému faktoru a není v naší moci jej ovlivnit. Přes stošedesát tisíc mrtvých po přírodní katastrofě v Indickém oceánu je toho víc než pádným důkazem. Asi bych neměl zapomenout vám popřát také mnoho optimizmu, jistě jej všichni budeme potřebovat. No, měl bych těch přání na srdci ještě pár, ale vnímavý čtenář si je jistě rád domyslí a já raději přejdu k dalšímu příjemnému tématu – poděkování.

Všem našim čtenářům moc děkuji za projevenou přízeň v minulém roce a věřte, že je to pro nás ta největší odměna, která naší práci dává smysl. Dnes mohu s klidem říci, že naše noviny jsou stabilní periodikum, které se po třech letech svého vývoje již neodmyslitelně „zabydlelo“ ve vašich domovech a je důkazem, že i regionální noviny jsou pro čtenáře užitečné a potřebné. S poděkováním nesmím ovšem zapomenout ani na naše inzerenty (zákazníky), kteří jsou a nadále i budou neodmyslitelnou součástí ZRCADLA, protože bez vás, platících inzerentů, by to vše prostě nefungovalo. Děkuji i vám, všem dopisovatelům, příspěvkářům, kritikům či sympatizantům, zkrátka všem, kteří se nebojíte nám napsat či jinou formou nám sdělit cokoli. Jste pro nás velmi důležití a jsme rádi, že je vás stále víc.

Každý rok jsme vám přinesli nějakou změnu a nějaké rozšíření. Jak jste si jistě všimli, čtvrtý rok ZRCADLA s sebou přinesl přímo změnu „drastickou“, zlomovou a tou je barva. Oblékli jsme naše noviny do zcela nového „kabátu“ a pevně věřím, že to pro vás je změna příjemná, kterou ocení nejen čtenář, ale i inzerent. Co se týká rozsahu, zavedli jsme natrvalo jako minimum dvanáct stran. Jen pro rekapitulaci, začínali jsme na šesti stranách, takže za tři roky jsme na dvojnásobném minimálním objemu. S nadsázkou tedy můžeme říci, že se nám ZRCADLO od svého narození pěkně „vybarvilo“ a „ztloustlo“. Ale to je přece ve vývoji dítěte přirozené. Pochopitelně to není vše, čeho se v letošním roce čtenář dočká, ale další novinky si zatím nechám pro sebe.

To je ode mne dnes vše, přeji vám příjemné čtení a budu velmi rád, když nám napíšete, jak se vám „nové“ ZRCADLO líbí.

Pavel Šašinka

Kdo bude financovat záchranku?

/Moravský Krumlov/ Zastupitelé Moravského Krumlova na svém 19. zasedání odsouhlasili návrh na zajišťování lékařské služby první pomoci s provizorním řešením na měsíce leden a únor 2005. Je to reakce na uvolněnou částku z rozpočtu Jihomoravského kraje. Záležitost s financováním lékařské služby první pomoci v MK byla emocionálně diskutována i v minulém roce se starosty obcí, které spadají pod působnost MK.

Místostarostka Krumlova Marie Valachová k problematice uvedla: „Do konce roku 2004 byla lékařská služba první pomoci zajišťována smluvním vztahem mezi městem a firmou Apex. V letošním je to trochu jinak. Kraj zatím dal prostředky na provozování v měsících lednu a únoru a záležitost je stále v jednání. Město Moravský Krumlov uvažuje i o možné variantě přechodu této služby pod některou z nemocnic, která by zabezpečovala lékařskou službu první pomoci. Podle spádovosti se jedná o nemocnici Ivančice nebo Znojmo.“ V současné době je LSPP provozována společností Apex a spádově zabírá 33 obcí. Důvodem komplikací bylo v minulosti nedostatečné dotační krytí z krajského úřadu. V loňském roce Moravský Krumlov ze svého rozpočtu vyčlenil prostředky na její



ilustrační foto

dofinancování, za příspěví některých obcí dle jejich vlastního uvážení. Jádrem věci nadále zůstává otázka, kdo by měl vlastně tuto službu financovat, kraj nebo obce?

„Problémem je zejména financování, protože je to velká zátěž rozpočtu. V minulých letech to byly částky přesahující půl milionu. Podařilo se nám část nákladů pokrýt od okolních obcí, ale tato částka byla zanedbatelná. Jako nejspokojnější řešení je převod na nemocnici. Kraj tuto možnost zvažuje,“ dodala Marie Valachová.

Zástupce provozovatele firmy Apex Dr. Žáček nám k věci sdělil: „Problémy s financováním jsou nám známy. V současné době jsme dostali jen část prostředků z krajského úřadu a abychom se do nich vešli, museli jsme na dva

měsíce upravit pracovní dobu a snížit počet provozovaných hodin. Pacienti si za námi musejí dojet, protože už nevyjíždíme sanitkou, nebo si musí zavolat na rychlou záchrannou službu. Ta ale nebude vyjíždět k bolavým zádům nebo chrípce. Celá situace spěje k tomu, že bude LSPP pravděpodobně zrušena. V konečném výsledku na to doplatí pacienti, kteří budou muset dojíždět do spádových nemocnic. Co ještě například stále není dořešeno, je ohledání mrtvého.“

Jak situaci vidí krajský úřad jsme se zeptali PhDr. Jiřího Klementa zastupujícího tiskovou mluvčí JMK: „Zastupitelstvo Jihomoravského kraje na svém ustávuším zasedání dne 16. prosince 2004 schválilo záměr zachovat

všechna stávající stanoviště Lékařské služby první pomoci (LSPP) v Jihomoravském kraji pro období leden – únor 2005 s dotací JMK příslušným obcím s rozšířenou působností a schválilo též rozšíření rozpočtového provizoria od 1. ledna 2005 o tyto prostředky s tím, že způsob organizace a financování pro další období roku 2005 bude projednán na zasedání zastupitelstva JMK 17. února 2005. Starostové obcí s rozšířenou působností budou o návrhu řešení informováni hejtnanem JMK Ing. Stanislavem Juránkem ještě před únorovým zasedáním krajského zastupitelstva.“

Záležitost také řeší Ústavní soud, který by měl jednoznačně určit, kdo bude do budoucna financovat tuto zdravotnickou službu. /jak/

Pařík byl jmenován konzultantem UNIDO

/Region/ Víceprezident a spoluhlumajitel největší české pekárnské společnosti Delta Pekárny Jaroslav M. Pařík byl ve Vídni jmenován oficiálním konzultantem UNIDO, Organizace pro průmyslový rozvoj OSN. UNIDO s hlavním sídlem ve Vídni byla založena v roce 1966 a od roku 1985 působí jako oficiální specializovaná agentura OSN. V rámci Organizace spojených národů je

zodpovědná za podporu průmyslového rozvoje, zaměstnanosti, konkurenční ekonomiky a životního prostředí zejména v rozvojových zemích.

Jaroslav M. Pařík vystudoval Sorbonnu v Paříži, hovoří pěti jazyky a jeho úspěšné podnikatelské kariéře předcházely dva roky v diplomatických službách Francie v New Yorku. Na podzim loňského roku se ucházel o křeslo

senátora za okres Znojmo. Jak ke jmenování sdělil Jaroslav M. Pařík: „V tuto chvíli je ještě předčasné hovořit o mých konkrétních aktivitách v rámci OSN, i když určité představy mám a budu o nich jednat ve Vídni příští týden. Ale určitě se budu snažit z titulu své funkce konzultanta UNIDO angažovat i ve prospěch regionu Znojemska, na který nezapomínám,“ uvedl Jaroslav M. Pařík /jak/

ZRCADLO V BARVĚ



Vaše image bude vypadat úplně jinak!

VOLEJTE: 608 252 541

ZRCADLO S NOVOU TVÁŘÍ

Izoniil hydrofobní omítka (hrubá a jemná)
 „I Beruskou jste za vodou“

Firma CELOX a.s. je výhradním dovozcem výrobků firmy IZONIIL, Slovakia s.r.o.

CELOX
 EXPORT-IMPORT
 CELOX a.s.
 E. Rožického 18
 310 05 Č. Budějovice
 tel: 387 020 419
 fax: 387 020 422
 email: izoniil@celox.cz

Oblast použití:
 *na úplnou hydroizolaci sklepů
 *na rekonstrukci omítek starých budov a dodatečnou izolaci existujících navrhovaných staveb (odolává vodě i suchým ledkovým solím)
 *na izolaci vodních nádrží a bazénů
 *na izolaci soklových částí novostaveb proti podzemní vodě,
 *na hydroizolaci sprchových koutů a na zabránění zatékání vody mezi poschodími výškových budov
 *na izolaci betonových van nadměrných velikostí

RIokna Novinka 2005

Nový 5-ti komorový systém **STREAMLINE** se stavební hloubkou **76 mm!**

Vynikající fyzikálně - mechanické vlastnosti
 Vynikající tepelně - izolační vlastnosti
 Vynikající cena

Množstevní slevy až do výše 30% (dle objemu zakázky)

Soutěž o mobilní telefon!
 Nové podmínky splátkového prodeje pro fyzické osoby - navýšení pouze 0,5% měsíčně

• Skla se součinitelem prostupu tepla Ug = 1,1 W/m²K
 součinitelem prostupu tepla okna Uw = 1,3 W/m²K
 • 5-ti letá záruka na výrobky

76 mm

SALAMÁNDER INOVACE V PRODUKTU

volejte zdarma: 800 127 965
 RI OKNA s.r.o., Nám. 13. prosince 8, 664 12 Oslavany, tel.: 546 425 181, fax: 546 425 286, mob.: 608 505 528-9, email: ribrno@ri-okna.cz, www.ri-okna.cz

Opravy zámku začnou na podzim příštího roku

/Moravský Krumlov/ „Nemáme zájem zdržovat proces zahájení prací na opravách zámku,“ sdělil ing. Jaroslav Čepek, ředitel pražské pobočky firmy Incheba na setkání starostů mikroregionu Moravsko-krumlovsko, na které byl pozván jako host. Jednání se uskutečnilo koncem roku na MěÚ v Moravském Krumlově a hned v úvodu dále sdělil: „Oddalováním prací zámek jediné trpí, to musí být jasné každému. Druhdy věci je, že musíme postupovat v etapách. Jednáme o získání dotací na Ministerstvu pro místní rozvoj, kam jsme dodali projekt. Vyřizování formalit je ale zdoluhavý proces. Prvotní zahájení prací se dá očekávat na podzim příštího roku. Nejsme závislí na dotacích, ale stát by se měl účastnit historického dědictví, jeho úloha je nezastupitelná. Zámek tu byl před námi a bude tu i po nás, je to kus historie tohoto kraje.“ Starosta Moravského Krumlova Bartoloměj Pitlach doplnil slova ředitele Incheby a dodal: „Chtěl bych říct, že za tento rok firma Incheba přistoupila k zámku skutečně zodpovědně, co je patrné z již proběhnutých jednání a konkrétních kroků.“

O budoucnosti zámku a Muchově expozici se jednalo také na 19. veřejném zasedání zastupitelstva Moravský Krumlov. Na jednání vystoupil ing. Alexander Rozin CSc. předseda představenstva a generální ředitel Incheba a.s. Ten ve svém úvodním vystoupení zdůraznil: „Zámek vypadá tak, jak vypadá. Koupili jsme ho ne jako podnikatelský záměr, protože tak se obnova nedá chápat, nemluví o návratnosti. Tento objekt nás přetrvává všechny, je to kulturní a historické dědictví. V současné době máme vydané územní rozhodnutí a dali jsme žádost na získání dotací na Ministerstvu pro místní rozvoj, kam jsme dodali projekt. Samozřejmě počítáme i s vlastními prostředky. Situace s obrazy je složitá, my chceme, aby tu obrazy zůstaly a nemusely se stěhovat do Prahy. V Praze je nálada vřelá. S panem starostou se pokusíme, aby tu zůstaly co nejdéle. Nově jde i o případné dědičné nároky Muchovy rodiny.“

Poté zastupitelstvo jednalo o prodloužení dodatku smlouvy o zápůjčce na určité období jednoho roku a pověřilo starostu města jejím podpisem. K celé situaci se starosta Bartoloměj Pitlach vyjádřil následně: „Tvrzení pražského radního Igora Němce považují za vrchol. Jsou nepravdivá v tom směru, že smlouva o zápůjčce se v minulosti neprodlužovala o rok, ale minimálně o dva a maximálně o čtyři. A nechat tento skvost někde v depozitáři to je vrchol, jinak to nemohu komentovat. Tvrzení pořádku, že na obrazy máme morální právo, když jsme se o ně 40 let starali. Praha pro dílo za ta léta neudělala nic.“

Zastupitelé dále jednali o smlouvě s firmou Incheba na pronájem zámeckých prostor, ve kterých je expozice umístěna. I tento bod zastupitelé schválili. „Jsem přesvědčen, že obrazy tu zůstanou i nadále, protože Praha jednak za rok nestihne postavit budovu na výstavišti a za druhé podle Igora Němce mají jen polovinu potřebných prostředků,“ dodal Bartoloměj Pitlach. /mask/

Na stížnosti krumlovská radnice slyší

/Moravský Krumlov/Novýrok 2005 zahájili krumlovští zástupci města setkáním s občany Polánky. Zastupitelé byli pozváni osadním výborem v Polánce na prohlídku dokončeného díla - místní tělocvičny a k setkání s veřejností.

V sále se sešlo téměř padesát občanů, které zajímalo vše, co se plánuje v budoucnu v Polánce a jak se bude postupovat při řešení jejich problémů. Setkání zahájil starosta města Bartoloměj Pitlach, který mimo jiné řekl: „Poděkování patří všem, kteří se podíleli na realizaci rekonstrukce tělocvičny. Celková hodnota díla je více jak milion korun, z toho město přispělo částkou asi 800 tisíc na vlastní rekonstrukci, dotace od krajského úřadu činila 200 tisíc, oprava topení stála sto tisíc. Každopádně neopomenutelnou skutečností je pile a úsilí

všech poláneckých občanů, kteří se na akci podíleli ve svém volném čase bez nároku na odměnu.“

Jedním z nejdiskutovanějších problémů byla kanalizace této městské části. Přítomní byli seznámeni se skutečností, že tato záležitost musí být řešena komplexně v rámci potřeb celého města Moravský Krumlov, neboť se jedná o investiční akci v příbližné částce 80 milionů korun. Jen náklady na kanalizaci v Polánce jsou předběžně vyčísleny na 20 milionů. Na realizaci kanalizace bude město nutně potřebovat podporu některého z fondů EU. Do současné doby je město zařazeno do projektu Dyje II, ze kterého má zájem vystoupit a pokusit se o realizaci za podpory MŽP a EU. Jak uvedla místostarostka Marie Valachová: „V roce 2005 bude zpracována projektová

dokumentace a v letech 2006 až 2007 proběhne vlastní investice.“

Dalším tíživým dlouholetým problémem je vybudování cca sta metrů chodníku, fasáda a využití budovy MŠ. Zástupci města slíbili, že fasáda a chodník budou zahrnuty do rozpočtu roku 2005 a o dalším využití MŠ jsou vedena jednání a projednány jednotlivé návrhy SMM a OV Polánky.

Přítomní občané si stěžovali také na neodklizené listí kolem kostela, které tam leží od podzimu, na špatné osvětlení, neudržované příkopy. Tyto připomínky byly ihned projednány s odpovědnými pracovníky města a byla zahájena jednání se SÚS o jejich odstranění. Připomínka k opravě střech na budovách v prostoru místního hřbitova byla dne 5. ledna projednána s ing. Jiřím Psotou - ředitelem SOŠ a SOU

v Moravském Krumlově s tím, že město zajistí materiál a učiliště provede opravu střechy. V této souvislosti byla s ředitelem projednána otázka možnosti využití autobusové dopravy pro občany Polánky. Jak sdělil Jiří Psota: „Nejedná se o školní autobus, ale o komerční využití, které bylo oficiálně odsouhlaseno krajským úřadem v Brně a splňuje požadavky stanovené pro přepravu osob.“ Místostarostka Marie Valachová k dopravě dodala: „Na základě požadavku Osadního výboru jsem projednala s firmou TREDOS Třebíč možnost úpravy spoje č. 723426 v 11.45 tak, jak požadoval OV. Dne 6. ledna bylo vydáno souhlasné stanovisko ke změně jízdního řádu s platností od 1. 2. Rovněž bude napraven nedostatek ze strany dopravce v dodržování zastávek bez zkracování si cesty.“ /jak/

První část úseku v předčasném užívání



foto: archiv stavební práce na sklonku roku

/Miroslav/ Koncem roku byl předán do předčasného užívání první úsek nově rekonstruovaného silničního průtahu Miroslavi. Po více jak šesti měsících se tak

dočasně zprovoznila část komunikace, aby se zjara pokračovalo dalším úsekem. Uzavírky byly odstraněny a bylo nainstalováno nové dopravní značení. Ve zpro-

vozném úseku je rychlost vozidel omezena na 30 km/h. Občané musejí počítat i s novinkami. Jedná se o nově vybudovaná podélná stání, přemístění přechodů pro chodce a vytvoření zpomalovacích prvků z důvodu bezpečnosti. Zpřístupnila se také nová tržnice po pravém boku radnice.

Místostarosta Roman Volf uvedl: „Nově vybudovaná tržnice přispěje k lepší kultuře trhových a stánků, které dříve stávaly před kulturním domem, se přesunou do těchto prostor. Otevření jsme plánovali a směřovali k tomu, že se dá očekávat velká účast lidí na sobotním trhu a Vánočním stromu řemesel, což je tradiční kulturní akce.“

Práce na první etapě se mírně opoždily z důvodu rozsáhlých archeologických nálezů. Tyto neče-

kané komplikace budou mít pravděpodobně za následek prodražení stavby. Nebylo s nimi totiž počítáno v rozpočtových nákladech. I když již předem bylo s touto možností počítáno ve smlouvě o dílo s dodavatelem, která byla stanovena pevnou částkou. Přesto je rezerva i v rozpočtu města. Také SÚS, jenž se podílí 50% na nákladech, má případnou rezervu, ale jen na komunikaci.

Již dnes se ví o nejméně třech sklepech, na které mohou stavební firmy narazit. Dokumentují se také domy v okolí stavby, aby jejich majitelé později nevyžadovali náhradu za popraskanou fasádu. Některé nemovitosti ji totiž mají poničenou již teď. Objíždná trasa ulicemi Rybníční, Václavova a Česká bude opravena později. /jak/

Sportovní obchod Msport
J. Vávry 2 (40 m od KB), Ivančice, tel.: 731 222 369
VÝPRODEJ LYŽÍ A LYŽAŘSKÝCH POTŘEB
 • velký výběr obuvi, oděvů a kopaček
 zn. NIKE, DIADORA, ALPINE PRO, ADIDAS, KAPPA, LITEX, ...
PRODEJ KOMPLETNÍ HOKEJOVÉ VÝSTROJE
 • zimní bundy
 zn. ALPINE PRO, ADIDAS, KAPPA, REUSCH
na vybrané zboží SLEVVY AŽ 60%

WHC therm., s.r.o.
M. Krumlov, Dr. Odstrčila 51
Kompletní dodávky a montáže domovních a průmyslových rozvodů
VODA • TOPENÍ • PLYN
telefon: 515 322 331 mobil: 602 782 503-4

At žije Vítězný leden SEAT!!!
 Výběr modelů SEAT nyní s cenovým zvýhodněním až 100 000 Kč do 28. 2. 2005

Ibiza 259 900 Kč	cordoba 288 900 Kč	leo 349 900 Kč	altea 362 900 Kč	alhambra 639 900 Kč
----------------------------	------------------------------	--------------------------	----------------------------	-------------------------------

Libor Suchý Nový Šaldorf 81 tel.: 515 227 940 e-mail: info@autoprodejnasuchy-znojmo.cz
AUTOPRODEJNA 671 81 Znojmo fax: 515 224 766 internet: www.autoprodejnasuchy-znojmo.cz
 Jsme držitelem certifikátu kvality ISO 9001 v oblasti prodeje, servisu, ochrany životního prostředí a bezpečnosti práce.

JOSEF REITER TRUHLÁŘSTVÍ

VÝROBA EUROOKEN, DVEŘÍ, NÁBYTKU

Petrovice 63 (za hřbitovem)
 pobočka: Nádražní 720, M. Krumlov
 tel.: 515 323 250, 604 233 397

Zveme Vás do prodejny BENE
J. Vávry 2 (Dům Pretznerových), Ivančice
U nás ušetříte!
NEJEN ZA 40 Kč NAKOUPÍTE!

Jan Prustoměský
 Aplikace hydroizolačních systémů **FATRAFOL**
 izolace plochých střech a spodních staveb
 izolace proti vlhkosti, radonu, tlakové vodě
 balkony, terasy, jezírka, bazény

Moravský Krumlov mobil: 605 153 504
 Břizova 253 IČO: 723 72 443

CHCETE INZEROVAT V ZRCADLE ? volejte 608 252 541

ČALOUNICTVÍ
Vítězslav STIX
OPRAVY A VÝROBA čalouněného nábytku čalouněných dveří čalouněných autosedadel
Výroba KVALITNÍCH zdravotních matrací váleňd
 (Vše na míru a přání zákazníka)
500 vzorů potahových látek
nám. T.G.M. 43 (ve dvoře) Moravský Krumlov telefon: 603 834 998

Butique ELEGANCE
 nám. Svobody 14, Miroslav, tel.: 515 333 328
PLESOVÁ SEZÓNA dámské společenské šaty pánská obleky, saka, kravaty košile do velikosti 7xXL kabáty, paleta, šály

Vedení účetnictví a účetní poradenství včetně zpracování daňového přiznání fyzickým a právníckým osobám.

Vedení mzdové agendy a zpracování DPH nabízí

Burešová Vlasta
 Sídliště 359, Moravský Krumlov
 tel./fax: 515 323 398, mobil: 728 728 619
 e-mail: vlasta.buresova@tiscali.cz

Jan MUSIL IČO: 404 063 18
PRODEJ TUHÝCH PALIV AUTODOPRAVA ZEMNÍ A DEMOLIČNÍ PRÁCE
 Služby jsou poskytovány v co nejkratším termínu a za výhodné ceny.

Jan MUSIL Široká 33a 664 12 Oslavany tel.: 546 423 505 mobil: 603 581 402

Poslanecký den RNDr. Marty Bayerové

K práci poslanců patří kromě činnosti ve sněmovně i návštěvy různých institucí a organizací v regionu. Jedině stykem s lidmi přímo v místě jejich bydliště či pracoviště získávají poslanci pravdivé informace o dopadech schválených zákonů a mohou se seznámit s problémy obyvatel.

V pátek 7. 1. 05 jsem se po znojemském regionu rozjela poprvé v novém roce 2005 společně se svým asistentem a předsedou OV KSČM Miroslavem Vlašínem.

Naše první zastávka byla v ZŠ Skalice, kam jsme byli pozváni na slavnostní otevření školní jídelny a kuchyně. Setkala jsem se zde se senátorem znojemského okresu Milanem Špačkem a společně jsme se přesvědčili, že finance vložené do skalické školy byly skutečně účelně investované a budou sloužit nejen dětem v jejich krásné škole, ale i občanům Skalice.

Další zastávkou byl MěÚ v Moravském Krumlově, kde jsem využila zkušeností pracovníků MěÚ a konzultovala s nimi návrh novel

zákona týkajícího se informačních systémů veřejné správy. Byla jsem rovněž přijata starostou města Bartolomějem Pitlachem, se kterým jsme řešili především problematiku regionální osobní dopravy a samozřejmě jsem se informovala o aktuální situaci Muchovy Epopeje, kterou si bez Moravského Krumlova neumím představit.

Přijemným zastavením byla návštěva DPS v Moravském Krumlově. Tento krásný objekt jsem navštívila již dříve, ale to zde byla pouze rozestavěná stavba. Paní ředitelka Kočí nás provedla po budově, seznámila nás s režimem DPS a dokonce nám umožnila i prohlídku u uživatelů bytů. Vyslechla jsem spoustu chvály jak na krásné, čisté prostředí, služby poskytované obyvatelům, tak na vedení DPS. Myslím, že krumlovské městské zastupitelstvo má být na co pyšné.

Poslední moje zastávka byla v provozovně Tepelná čerpadla Mach s. r. o., kde jsem se seznámila s problémy, které mají podnikatelé v našem státě především se záko-

nem o DPH. Prohlédla jsem si i výrobu tepelných čerpadel a uvědomila si, jakou odpovědnost na sebe podnikatelé berou a čemu všemu musí čelit: konkurence (nyní nejen domácí, ale v celé EU), dodržování zákonů životního prostředí, finančních, sociální politika státu, investice. Jestliže se firmě nedaří,



foto autorka Marta Bayerová se senátorem Milanem Špačkem

nedotkne se to pouze majitele, ale i zaměstnanců a jejich rodin.

Podněty, které jsem po své cestě regionem získala, se budu snažit využít ve své další práci. Děkuji touto cestou všem, kteří mne přijali a věnovali mi svůj jistě cenný čas.

RNDr. Marta Bayerová, poslankyně PS PČR za JmK

REAKCE • NÁZORY • POLEMIKY

PROČ JSME REZIGNOVALI NA ČLENSTVÍ V RADĚ MĚSTA MORAVSKÝ KRUMLOV ?

Po dvou letech marné snahy prosadit rozum do rozhodování sedmičlenné rady jsem se rozhodl, že nadále nebudu členem orgánu, který zastupitelstvu města doporučuje ke schválení rozhodnutí, která nepovažuji za prospěšná pro rozvoj našeho města. Vzhledem k tomu, že jednání rady města jsou neveřejná, občan – volič nemá možnost zjistit, jak který člen rady města hlasoval. Dozví se pouze, že rada města doporučila. Nebudu vás zdržovat výčtem rozhodnutí, která shromáždění zastupitelstva města na základě doporučení rady města přijalo, aniž by do důsledků zvážilo jejich dopad. Hovořil jsem o tom podrobně již na 17. zasedání ZM. Jako člen demokratického politického sdružení jsem rozhodnutí zastupitelstva města zaregistroval. Nicméně trvám na tom, že vaše, zastupitelstvem města těsnou většinou schvalovaná rozhodnutí, našemu městu prospěch nepřinesou! Opak je pravdou! To nepoznáte zítra, či za měsíc! Až se výsledky vašich rozhodnutí v plné míře negativně projeví, bude pozdě! V myslích současných opozičních zastupitelů dojde pouze k hořkému pocitu zadosťuchání, který částečně, či naplno, prožíváme již dnes, kdy se plně prokazují naše důrazné výhrady k rozpočtům na roky 2003 a 2004 jako oprávněné. Jste nepoučitelní, ale je vás víc! My máme pravdu, ale je nás málo! Nechci nadále, aby bylo mé jméno spojováno s rozhodnutími rady města, která našemu městu neprospívají. Stanislav Trefil

O práci v radě města a zastupitelstvu města jsem měla svoje představy. Bude to diskuze, kontrola, přístup ke všem informacím, vyjadřování k problémům, náročná práce a někdy i statečné nošení své kůže na trh. Takový přístup však zde není vítán. Je označován jako kritika, podezřívání, dokonce touha po moci, zloba, síra, dle starostova novoročního citátu, patřící snad rovnou do pekel. Tento přístup je označován jako neznalost politické práce hodná patřičné přednášky VUMLU. Jiný názor se u nás nenosí. Oblíbení jsou vedením města ti zastupitelé, kteří takřka ještě nepromluvili, k ničemu se nevyjadřují, problematiku hlouběji nestudují a svůj názor nemají, či jen chválí. Čekají, až jim někdo implantuje svoje myšlenky. Takoví však podle mne nedělají svou práci dobře a jsou jen do počtu. Jejich počet je ale důležitý. Za jiný názor se mi v Radě města Moravský Krumlov dostávalo pravidelně dlouhého peskování, přednášky, ba i zastrašování a prasknutí dveřmi. Říkala jsem tomu vymývání mozků, někteří asi víte, o čem mluvím. Ostatní zůstaňte raději v blažené nevědomosti. Dopad na mne byl opačný, než zamýšlený. Ujistila jsem se, že stojím na té správné straně. Rezignuji proto na místo v radě města po četných neshodách a na protest proti způsobu vedení města. Ing. arch. Daniela Kudrová

Města se budou prezentovat na brněnském výstavišti

/Region/ Ve čtvrtek 13. ledna začala na brněnském výstavišti dvojice veletrhů cestovního ruchu GO a REGIONTOUR. Na již 14. mezinárodním veletrhu turistických možností v regionech se prezentovala také města Moravský Krumlov, Miroslav a Oslavany.

Místostarosta Miroslavi Roman Volf k přípravám řekl: „Naše město se zúčastňuje každoročně, protože cestovnímu ruchu a turismu věnujeme velkou pozornost. Naše expozice je zastřešována OPS Regionálním rozvojem Znojmo, který sdružuje obce a města prezentující se na veletrhu. Miroslav je zastoupena dvěma dny, a to čtvrtek a sobota, pátek a neděle

je pro obec Jevišovice, se kterou máme společný výstavní pult. Hlavní náplní je odpovídat jak odborníkům, tak i laikům na možnosti trávení volného času v městě a okolí. Jsou vytištěny letáky na všechny kulturní akce s kontakty na pořadatele i kalendářiky a pohlednice s obřím adventním věncem. Tyto materiály byly spolufinancovány za pomoci fondu Phare z EU. Součástí expozice jsou také řízené ochutnávky vín Znojemské oblasti a pivovaru Hostan.“

Marie Valachová, místostarostka Moravského Krumlova uvedla: „Také my máme pro návštěvníky připraveny brožury a letáky informující o kulturním a společenském

děni ve městě. Pochlubíme se našimi památkami, o které se staráme. Věřím, že do budoucna bude velkým lákadlem nově opravený zámek se Slovanskou Epopejí.“

Starosta Oslavan Vít Aldorf k účasti města na veletrhu uvedl: „Oslavany mají prezentaci v rámci Jihomoravského kraje v pavilonu B na stánku č. 15 a 16. My se pochlubíme naším zámekem, turistickými možnostmi v okolí Oslavan, rozvojem cyklotras, a to nejenom těm, které jdou přes naše město, ale i s návazností. I letošní rok je pro nás významný, a to z pohledu historie těžby, protože se před 250 lety v Oslavanech jako poprvé v českých zemích začalo

těžít černé uhlí. A k tomuto bude směřována i naše prezentace.“

Veletrh REGIONTOUR má jasný cíl. Propagovat Českou republiku a ukazovat širší nabídky turistických možností jednotlivých regionů. Po návštěvě veletrhu můžete zjistit, že dovolená v tuzemsku může být opravdu zajímavá.

Zato festival cestovatelských filmů GO KAMERA už poosmá láká na setkání dobrodruhy a milovníky cestování. Festival není doménou pouze cestovatelů, svými filmy, fotografiemi a zážitky z cest se zde představují také horolezci, polárníci, novináři, režiséři, spisovatelé a další osobnosti společenského života. /mask/

KORUS
SDRUŽENÍ

ARMOR
FEEL FREE TO PRINT

Kompletní sortiment spotřebních materiálů pro jehličkové, inkoustové i laserové tiskárny a faxy.

Novinka prodej nových i starších notebooků.

nashuatec
DSm 516pf

kopírka 16 str/min
laser. tiskárna,
barev. skener
fax

9 990,- Kč bez DPH

Od 15.1.2005 do 28.2.2005
SLEVA 10% na všechny inkoust. a laser. cartridge

Výkup originálních inkoust. a laser. kazet

Při objednávce nad 2000 Kč dovoz zboží zdarma.

Na novém sídlišti **Tel.: 546 434 271 Fax: 546 434 406**
Mjr. Nováka 1, Ivančice 664 91 **www.korus.cz, korus@korus.cz**

Palackého náměstí 43
664 91 Ivančice

Nové
modely značek

- REPLAY
- BENETTON
- DOLCE GABBANA

Optika
Sárka Kocandová

VÝPRODEJ SLUNEČNÍCH BRÝLÍ

- měření zraku očním lékařem
- kontaktní čočky

Hypermarket Globus, Hradecká 40
621 00 Brno Ivanovice

ANTARES IC., s.r.o.

Václavská 740, 672 01 Moravský Krumlov
tel.: 515 322 195, mobil: 736 535 134

NEJVĚTŠÍ PRODEJ LEVNÉHO NÁBYTKU NA ZNOJEMSKU
PRODEJNÍ PLOCHA 1.500 m²

Otevírací doba: po-pá 9.00-17.00
polední přestávka: 12.30-13.00
so: 8.30-11.30

Nabízíme:
kuchyně • ložnice • šatní skříně • postele • matrace • rošty
válendy • stěny • stoly • židle • komody • sedací soupravy
předsíňové stěny • botníky • bytové doplňky - vše v super cenách

**MODERNÍ, STYLOVÝ
A RUSTIKÁLNÍ NÁBYTEK
PROUTĚNÝ NÁBYTEK
- CHIPPENDALE
STAROŽITNÝ NÁBYTEK**

NOVÝ - POUŽITÝ - II. JAKOST **VÝKUP - PRODEJ - ROZVOZ**
U NÁS NAKOUPÍTE VŠE, CO POTŘEBUJETE

BAZÉNY

ZASTŘEŠENÍ - PŘÍSLUŠENSTVÍ
FOLIOVÉ • LAMINÁTOVÉ • PLASTOVÉ • Z POLYSTYRENOVÝCH TVÁRNIC
JEZÍRKA • DODÁVKY NA KLÍČ • SERVIS

SUPER ZIMNÍ CENY
KE KAŽDÉMU BAZÉNU PRÉMIE

VALLA - Palackého 104, Moravský Krumlov
tel./fax: 515 324 646, mobil: 777 123 750, **www.bazeny-valla.cz**

Informujeme čtenáře Zrcadla o možnosti zakoupení **Katalogu firem 2005 pro Moravský Krumlov a okolí.** V katalogu naleznete: telefonní, faxová a mobilní čísla firem, e-maily, webové stránky, provozní doby, vizitkář a jiné důležité informace.

Stálé prodejní místo:
v redakci Zrcadla, ul. Růžová 39 (Knížecí dům), Moravský Krumlov.
Cena katalogu 35,- Kč vč. DPH.

Smlouva bude podepsána na REGIONTOUR 2005

/Brno/ Ve čtvrtek 13. ledna byla na brněnském výstavišti podepsána smlouva o spolupráci mezi Jihomoravským krajem a Lodžským vojvodstvím (Polská republika). Smlouva je vyústěním vzájemných jednání o spolupráci v oblasti hospodářství, regionální politiky, cestovního ruchu a zdravotnictví. Delegaci Lodžského vojvodství, které se letos prezentuje i na veletrhu turistických možností v regionech REGIONTOUR 2005, vedl maršálek vojvodství Stanislaw Witaszczyk, který smlouvu podepsal spolu s hejtnanem Jihomoravského kraje Stanislavem Juránkem. Na tento rok jsou rozpracovány projekty v oblasti organizace podnikatelských setkání, vzájemné spolupráce touroperatorů z obou regionů a v oblasti výměny zkušeností ve sféře veřejné správy. Zástupci Lodžského vojvodství se již zúčastnili předcházejícího ročníku veletrhu a podnikatelských setkání Kontakt-Kontrakt.

V době konání veletrhu navštíví Jihomoravský kraj také delegace z Leningradské oblasti vedená viceguvernatorem Nikolajem Pustotinem. Členové delegace přijíždějí projednat konkrétní spolupráci zejména v oblastech vzdělávání, školství, kultury a cestovního ruchu a setkají se též s hejtnanem Jihomoravského kraje Stanislavem Juránkem. Leningradská oblast přijala také nabídku Jihomoravského kraje a zúčastní se veletrhu REGIONTOUR 2005. V prostorách expozice JM kraje na veletrhu budou zástupci oblasti informovat o možnostech cestovního ruchu v tomto významném regionu Ruské federace. /mask/

Vinaři částečně uspěli, petice jde do parlamentu

/Brno/ Rada Jihomoravského kraje na své schůzi 6. ledna 2005 projednala petici vinařů zastoupených starostou obce Starý Poddvorov Františkem Strýčkem za ochranu a zachování vinařské a vinohradnické malovírby na jižní Moravě. Byla to reakce na 12 tisíc podpisů především malovínařů, kteří tento dokument předali koncem loňského roku hejtnanovi jihomoravského kraje. Radní konstatovali, že bude nutno provést analýzu zákonných předpisů, národních zákonů, vyhlášek a nařízení Evropské unie a vypracovat návrhy úprav zjednodušení a zprůhlednění těchto předpisů. Výstupem této aktivity by měly být rámcové návrhy věcných úprav národních předpisů ČR zaměřených na postupné zprůhlednění, zjednodušení systému právních předpisů pro vinohradnictví a vinařství při zachování slučitelnosti s předpisy EU. Tento výsledek poslouží kraji i jeho partnerům k jednání se státní správou, s Parlamentem ČR. Ve vhodných případech bude možno zavázat využití legislativní iniciativy kraje. /mask/

Práce na regeneraci Miroslavských kopců zahájeny



/Miroslav/ V těchto dnech se dokončuje první fáze regenerace národní přírodní památky Miroslavské kopce, kterou financuje Ministerstvo životního prostředí prostřednictvím Agentury ochrany přírody a krajiny České republiky, středisko Brno. Jedná se o dlouhodobý plán s výhledem do roku 2009, který bude stát více jak dva miliony korun a jeho úkolem je zachovat vzácnou stepní vegetaci. Akce začala v srpnu loňského roku, kdy Ministerstvo životního prostředí vyhlásilo v katastru města Miroslavi nové chráněné území – národní přírodní památku Miroslavské kopce. Ochrana byla v tomto území zřízena z důvodu výskytu řady vzácných a chráněných rostlinných i živočišných druhů. Důležité je, že vyhlášením ochrany se stává zavazuje zajistit tomuto přírodovědně i krajinářsky hodnotnému území potřebnou péči a údržbu, bez níž se chráněné území neobejde.

Petr Slavík z Agentury ochrany přírody a krajiny ČR, středisko Brno nám k tomu sdělil: „V rezervacích, které jsou vyhlášeny již delší dobu, se provádí většinou

jen pravidelná údržba či obhospodařování nutné pro zachování a udržení biologické hodnoty těchto území. Jiná situace je na nově vyhlášených územích, jako je toto. Nachází se ve více či méně zanedbaném stavu, takže bude třeba po dlouhých letech bez patřičné údržby tuto lokalitu asanovat a uvést ji postupně do žádoucího stavu. Na Miroslavských kopcích je jednoznačně největším problémem akát – všem dobře známá houževnatá dřevina pocházející ze severní Ameriky, která se zabydlela v níže položených a teplejších částech Čech a Moravy. Akát byl do našich zemí zavlečen záměrně člověkem. Zpočátku byl vysazován pro některé své příznivé vlastnosti, pevně, tvrdě a výhřevné dřevo se výborně hodilo na výrobu vinohradnických sloupků i na otop, medonosné květy jsou atraktivní pro včely a spleť rychlé rostoucí kořenový systém účinně zpevňoval např. železniční násypy. Bohužel trnovník akát se snadno šíří, takže je během několika let schopen zněkolikanásobit původní plochu svého porostu. Svou agresiv-

itou dokáže často znehodnotit i velmi cennou např. stepní vegetaci, kterou bez problémů a rychle zaroste. Svým kořenovým systémem navíc vylučuje chemické látky, které omezují v růstu konkurenční rostliny. Proto pod hustým akátovým porostem obvykle najdeme jen několik běžných plevelů, které se s nepříznivě změnou půdou a zastíněním dokáží vyrovnat.“

Proto se na Miroslavských kopcích přistoupilo k postupné likvidaci akátových porostů. Byly odstraněny ty akátové porosty, které se šířily do stepních trávníků, a nebyly dosud zcela uzavřené, tudíž se pod nimi stále nacházela cenná stepní vegetace. Tato první fáze skončila na podzim. Aby se omezila jinak značná výmlad-

nost, natírají se pařízky okamžitě herbicidem. Pokud by se akáty pouze skácely a neošetřily chemicky, v dalších letech by stála jejich likvidace mnohem více úsilí i nákladů. Uvolněné plochy pak budou udržovány jako ostatní plochy stepních trávníků, tj. pravidelným sečením nebo pastvou.

A jak dodal Petr Slavík: „V následujících letech zákonitě dojde i na fázi druhou, tedy na zbývající husté a starší akátové porosty, např. na Zadním Marku, na pahorcích Ve vinohradu či U letiště“.

Zmíněné plochy pak budou částečně osazeny stromky dubu šípáku, dubu letního, plané hrušně polníčky nebo jeřábu břeku a křovinami, které za čas odstraněné akátiny nahradí. Tento proces ale bude dlouhodobý. /jak/

Milióny půjdou do investic

/Oslavany/ V Oslavanech se rozbíhá příprava dalších investičních akcí. Nejzásadnější je výstavba domu chráněného bydlení pro seniory na oslavanském náměstí. Je již zpracovaná projektová dokumentace pro územní řízení, připravuje se dokumentace pro stavební povolení. Také se zajišťuje výběr dodavatele. V tomto okamžiku je již v běhu podání nabídek otevřeného výběrového řízení formou veřejné obchodní soutěže na výběr dodavatele. Je posuzována nejvýhodnější nabídka z deseti uchazečů. Koncem měsíce ledna by měl být znám konečný dodavatel této, pro Oslavany významné akce, jejíž finanční náklady se pohybují kolem 65 milionů korun. Pokud se podaří bez problému získat státní dotace, přidá město ze svého rozpočtu kolem 20 milionů korun na dofinancování. Zbývající část potřebných financí pokryje úvěr, který bude splácen z vybraného nájemného.

Další investicí bude výstavba bytových domů v nové části náměstí. Na tuto akci město vypsaló soutěž budoucím investorům – developerům, protože tento systém se osvědčil již v minulosti. Už se přihlásilo několik firem, které chtějí ve městě investovat. Předpokládá se podobný zájem i s výstavbou na náměstí. Bude se rozvíhat i výstavba dvou polyfunkčních domů, v jejichž prvním patře budou byty, nebo kancelářské prostory, a v přízemí komerční prostory. Mohlo by se jednat například o restaurace a obchody. Opětovný předpoklad ze strany soukromých investorů se dá předpokládat. Na městě zůstane už jen infrastruktura a vzhled náměstí. Vedení radnice se bude snažit, aby se začalo s pracemi ještě v letošním roce. /mask/

Jak ochránit svůj majetek?

Vzhledem k množícím se majetkovým deliktům v Moravském Krumlově i bezprostředním okolí vyvstává potřeba účinně chránit majetek, ať se již jedná o majetek soukromých firem a podniků, nebo o majetek soukromých osob. Jaké jsou tedy možnosti ochrany majetku před všetečnými prsty nenechavců, od komerční firmy až po byt, rodinný dům nebo chatu?

Jedním ze způsobů ochrany je připojení instalovaných bezpečnostních systémů (EZS) na Pult centralizované ochrany (PCO). V době střežení, pokud dojde k narušení střeženého objektu, vyšle ústředna systému na PCO signál – hlášení o druhu napadení, včetně čísla smyčky,

na které byla poplachová zpráva vyvolána (kudy se pachatel do objektu dostal a kde se nachází). Dispečink PCO poté neprodleně informuje zásahovou jednotku a následuje okamžitý zásah.

Variabilita nabízených systémů EZS i způsobů připojení na PCO zaručuje zákazníkovi možnost zvolit si optimální zabezpečení v poměru cena/ bezpečnost v podstatě pro jakýkoliv typ objektu, od rodinného domu nebo víkendové chaty až po plnohodnotné zajištění bezpečnosti komerční firmy nebo veřejné provozovny.

V současné době, kdy byl na okrese zaznamenán alarmující nárůst trestné činnosti, při ochraně majetku našich zákaz-

níků úzce spolupracujeme s Policií ČR jak při samotném zásahu, tak při pozdějším došetření události.

V souvislosti s připojením na PCO, nebo i samostatně lze zajistit i tzv. revírní službu, kdy je střežený objekt kontrolován posádkou zásahového vozidla fyzicky, několikrát za noc v nepravidelných intervalech. Tato služba najde využití jak k prevenci a snížení bezpečnostních rizik u objektů zabezpečených elektronicky, tak ji lze využít například u objektů střežených fyzicky ke kontrole činnosti strážných na vracích a objektů s nepřetržitým provozem.

TREBI s.r.o.
Marie Majerové 751, Třebíč
tel.: 568 821 820

Okenní a dveřní systémy
FINSTRAL®
Okna – dveře – zimní zahrady

**PLASTOVÁ
A HLINÍKOVÁ
OKNA**
pro 21. století
záruka 10 let



Nový 5-komorový profil
za cenu 4 komorového.
A NAVÍC ZIMNÍ SLEVY!

Sokolská 39, ZNOJMO
tel.: 515 225 696, 736 688 665, fax: 515 225 699
Mezírka 1, BRNO
tel.: 541 211 069, 736 624 594, fax: 541 240 889

www.plastovaoknafinstral.cz

Redakce čtrnáctideníku
vyhlašuje výběrové řízení
na pozici

ZRCADLO
ZRCADLO

redaktor - redaktorka

Požadujeme:

- dobrou komunikativnost
- flexibilitu, časovou pružnost
- vlastní automobil a řidičský průkaz sk. B
- znalost MS Word, Excel, Outlook

Nabízíme:

- samostatnou a zajímavou práci
- odpovídající platové ohodnocení
- služební mobilní telefon
- další technické vybavení

Své přihlášky se stručným životopisem zasílejte na adresu redakce:
Růžová 39, 672 01 Moravský Krumlov nejpozději do 21. ledna 2005

AUTOSERVIS - PNEUSERVIS DOBELICE
Dobelice 52 (bývalá škola), tel.: 515 320 020, mobil: 736 625 252

**PRODEJ VOZŮ
MAZDA**

389.000 Kč



Mazda 323F (2 vozy)
obsah: 1.5i / 2.0 DITD
barva: stříbrná
r.v.: 1999 / 2001
najeto: 112 tis. / 48 tis. km
klíma, ABS, 4x airbag
bohatá doplňková výbava

179.000 Kč



Mazda TRIBUTE
obsah: 2.0i
barva: tmavě zelená
r.v.: 12/2001
najeto: 27 tis. km
4x4, klíma, ABS, el. okna
4x airbag, Alu kola 16"
bohatá doplňková výbava



179.000 Kč

Mazda MPV
obsah: 2.5 TD
barva: vinová metal.
r.v.: 1997
najeto: 239 tis. km
klíma, el. okna, tažné z.
2x airbag, 7 sedadel
bohatá doplňková výbava

a 229.000 Kč

Zeptali jsme se: paní Marie Valachové místostarostky Moravského Krumlova



Marie Valachová

Paní místostarostko, jak hodnotíte svoji dosavadní činnost na radnici od začátku Vašeho působení?

Jsem v polovině volebního období let 2002 – 2006, tedy doba vhodná k bilancování vykonané práce. Stejně jako v běžném životě každého z nás se střídají úspěchy a neúspěchy, totéž lze říci i o pracovním životě. Ráda bych občanům našeho města i všem čtenářům nastavila zrcadlo činnosti MěÚ. Nechci unavovat dlouhými pasážemi, ale ráda bych Vás seznámila s dosavadními výsledky práce ve městě Moravský Krumlov. Domnívám se, že nám občané - voliči dali své hlasy proto, abychom pracovali a hájili barvy města a tak přispívali k jeho prosperitě. Za uplynulá dva roky Vám bylo na misky vah předkládáno mnohých. Jen člověk zasvěcený do skutečného dění události může porovnat a objektivně posoudit skutečný stav věci. Již v minulém volebním období zastupitelé města usilovali o to, aby se Moravský Krumlov se stal městem III. stupně. Podařilo se. Jsme městem s rozšířenou působností, ale současně zabezpečujeme širokou škálu služeb pro občany Mor. Krumlova a občany všech 32 obcí našeho správního obvodu. Na samém začátku roku 2003 to nebylo lehké, ale společně usilím členů samosprávy a zaměstnanců MěÚ jsme zajistili funkčnost nového typu úřadu bez vážnějších problémů – na rozdíl od některých jiných úřadů. To je také důvod, proč musím vyslovit svůj dík všem zaměstnancům MěÚ v Mor. Krumlově za to, jaká úroveň služeb je v našem městě poskytována. Domnívám se, že kromě výkonu státní správy vykazuje velmi dobrou úroveň práce samosprávy. Proto patří moje poděkování i členům zastupitelstva města, jednotlivým komisím a výborům.

Co významného se z Vašeho pohledu udělalo v roce 2004?

V této souvislosti musím zmínit některé důležité a tolik diskutované

investiční akce. Dům s pečovatelskou službou na Jiráskově ul., který umožňuje seniorům hezké bydlení v 74 bytových jednotkách. Pozornost si jistě zaslouží nový bytový dům na ul. Husova s 54 byty, kde našlo svůj nový domov 54 rodin. Tyto dvě stavby jsou vysokým zhodnocením majetku města a potěší jeho obyvatele. Na významné investiční akce byly a jsou potřeba desítky milionů korun. Byly zde sice využity státní dotace, ale je nutno upozornit na to, že ty jsou vázány také na použití vlastních zdrojů města. Tím chci připomenout tolik diskutovanou zadluženost města, která se od roku 1993 s výhledem do roku 2012 pohybuje stále v únosných mezích dlouhové služby. Pravdou je, že v minulosti město mohlo a mělo co prodávat (nemovitosti) a tím získávat potřebné finance na různé akce. V této době již tuto možnost město nemá. Byly zrenovovány odpadní nádoby na plasty, je kladen větší důraz na třídění odpadu s využitím sběrného dvora. Údaje o separaci odpadů jsou nejen statisticky vyhodnocovány, ale město za tuto aktivitu získává finanční prostředky, které směřují zpět do TaZS na zlepšování její činnosti. V r. 2004 město zajistilo na základě žádosti občanů pro čtyřnohé miláčky odpadkové koše na psi exkrementy, které bohužel jsou v současnosti nedostatečně využívány. K dalším důležitým faktům patří údržba a rozvoj bytového fondu, který zodpovědně spravuje SMM. Domnívám se, že sami občané města mohou ve svém okolí pozorovat, jak jednotlivé nemovitosti mění svoji tvář nejen zvenčí, ale dochází i k rekonstrukcím vnitřního bytového fondu. Městu se v těsné spolupráci pro občany Mor. Krumlova a občany všech 32 obcí našeho správního obvodu. Na samém začátku roku 2003 to nebylo lehké, ale společně usilím členů samosprávy a zaměstnanců MěÚ jsme zajistili funkčnost nového typu úřadu bez vážnějších problémů – na rozdíl od některých jiných úřadů. To je také důvod, proč musím vyslovit svůj dík všem zaměstnancům MěÚ v Mor. Krumlově za to, jaká úroveň služeb je v našem městě poskytována. Domnívám se, že kromě výkonu státní správy vykazuje velmi dobrou úroveň práce samosprávy. Proto patří moje poděkování i členům zastupitelstva města, jednotlivým komisím a výborům.

Vím, že se hodně angažujete do veřejného života a činnosti dětí a mládeže, na čem byste pracujete?

Při všech těchto nastolených a potíže vyplývajících se zajišťování chodu města nezapomínáme na děti a mládež, kulturu, sport a ostatní volnočasové aktivity. Do oblasti, jedné z nejdůležitějších vynakládá město nemalé finanční prostředky. Za nejtěžší investiční akci v této oblasti lze považovat vybudování hřiště v Rakšicích. Na této akci spojilo své síly město s TJ Orel Rakšice. Pro rok 2005 je ve fázi příprav modernizace fotbalového hřiště TJ

Mor. Krumlov, kde je rovněž přislíbena dotací od ČSTV. V neposlední řadě nelze opomenout ani oblast školství a kultury. Všechny MŠ a ZŠ jsou příspěvkovými organizacemi, jejichž zřizovatelem je město. Tzn., že město přispívá na jejich provoz, na modernizaci a renovaci budov a zařízení a dbá, aby byly dodržovány požadované provozní podmínky. Oblast kultury ve městě zajišťuje MěKS. V našem městě není nouze o kulturu, ale ne vždy jsou akce sledovány a navštěvovány, tak jak se předpokládá. Během roku probíhá celá řada koncertů a výstav s různými zaměřením. Myslím, že občané nejen Moravského Krumlova mají z čeho vybírat a je jen na nich, zda si některý z nabízených programů vyberou.

Jaká je situace v oblasti životního prostředí?

V této oblasti jsme také zaznamenali posun dopředu. Nastal ve viditelném zlepšování stavu životního prostředí a odpadového hospodářství. Nejen, že se nám daří likvidovat černé skládky, ale město se zapojilo do ekosystému prostřednictvím EKO KOMU. Ke zlepšení a obnově fauny a flóry, by na Slatinách měly přispět vybudované pravobřežní a levobřežní mokřady. V současné době také probíhá regenerace horního zámečského parku a dokončuje se rekulivace tzv. časované bomby skládky Lerch. Velkým úspěchem bylo vyhlášení národní přírodní rezervace Krumlovsko-Rokytnské slepence. Jedná se o lokality Mor. Krumlova – Floriánek, Buben Křižák, v Rokytné – Tábor, Na Babách a údolní nivě řeky Rokytné. Je to velmi cenné území zasluhující statut ochrany. Posláním rezervace je ochrana rostlinných a živočišných společenstev skal a lesostepí, které se dochovaly v mimořádně zajímavém členitém údolí řeky Rokytné. Toto území tak pobírá statut ochranného režimu, jde o cca 83 ha. Hranice rezervace budou označeny a vybuduje se naučná stezka s informačními panely. Vyhlášením NPR docílíme zvýšení aktivity regionu pro turistiky a popularizaci města.

Paní místostarostko, můžete rámcově zhodnotit činnost městské policie v uplynulém roce?

V současné době je ve službě sedm strážníků městské policie a to z důvodu provedené optimalizace, která proběhla v měsíci květnu. Původní stav byl 13 strážníků, na základě tlaku veřejnosti a úsporných opatření se situace musela řešit. Po zvážení všech okolností ZM schválilo počet městských strážníků v počtu 7. Samozřejmě, že celá

záležitost byla velmi citlivě řešena s dopadem na udržení bezpečnosti a pořádku ve městě tak, aby občan a jeho majetek byl dostatečně chráněn. Po půlročním působení lze vyhodnotit situaci vcelku bez vážných problémů. Jakékoliv změny, které je třeba neodkladně řešit, jsou aktuálně projednány a řešeny. Na základě zvýšené trestní nápadnosti některých objektů před koncem roku byl vydán Závažný pokyn velitele MěP č.3/2004, který řeší zajištění nočních služeb v těsné spolupráci s PČR. Věřím, že MěP plní svoji náplň ke spokojenosti nás všech. Finanční úspory, které byly při optimalizaci MěP vyčísleny, se promítnou do reálné skutečnosti až v r. 2005 a budou směřovat do potřebných oblastí života města.

Paní místostarostko, sdělte nám Vaše zamýšlení nad současnou situací ve městě.

Nechci, aby tento rozhovor byl pouze výčtem toho, co se podařilo. Příznivám, že ne vše jde podle plánu a předstáv, avšak chtěla bych pokračovat v započaté práci. Vím, že je toho ještě hodně, co bychom chtěli a co jsme doposud neudělali - „zatím“. Zdaleka nejsou splněny všechny sliby z volebních programů jednotlivých stran. Jsem přesvědčena, že většina občanů města chápe a ví, kde je hlavní příčina.

Bohužel, jde o dostatek financí. V našem městě můžeme realizovat pouze to, na co máme. Chtěla bych požádat touto cestou všechny občany, aby nebyli zklamaní, netrpěliví a nepodléhali emocím. Pokud si společně stanovíme priority rozvoje našeho města a budeme bez ohledu na to, za koho jsme kandidovali, táhnout za jeden provaz, věřte, že nic nebrání tomu, abychom cíle v jednotlivých volebních obdobích realizovali. Hektické kroky ve stylu sem a hned zase tam, mohou vést pouze ke stagnaci rozvoje města Moravského Krumlova. Jsem přesvědčena a věřím, že 6.000 obyvatel žijících ve městě a městských čtvrtích má zájem, aby nejen ve vedení města, ale i mezi všemi občany převládala rozum a dobré mezilidské vztahy, což je předpokladem spokojeného soužití a prosperity města.

Co by jste na závěr vzkázala občanům do počátku tohoto roku?

Dovolu mi, popřát Vám - všem občanům a čtenářům, aby tento nadcházející rok byl lepší jak v osobním tak i pracovním životě, než ten předcházející. Pro nás všechny je nejdůležitější hlavně zdraví a štěstí, síly a elán do další práce. Děkuji za rozhovor. Martin Sklenář

Co nás čeká v roce 2005?

Finanční tlak na rodinnou pokladnu se v roce 2005 zase o něco zvětší. Některé příjmové položky se možná zvýší, ovšem doznáme i vliv rostoucích výdajů. Jak by to mělo ve skutečnosti vypadat, jsme zjišťovali na úřadech. Začneme tou příjemnější stránkou. Dobrou zprávou je, že vzroste minimální mzda na 7.185 korun. Také starobní důchody se zvýší, v průměru o 412 korun. Podstatnou zápornou změnou je, že rodiny s dětmi budou za každé dítě odečítat z daně jen 6.000 korun, oproti dřívějšímu 25.500 ročně. Manželé budou moci využít společné zdanění. To se vyplatí při podstatném rozdílu jejich příjmů. Zároveň stranou osoby samostatně výdělečně činné neuniknou zvýšení záloh na sociální pojištění, což je o 224 korun více. Zálohy zdravotního pojištění se zvýší na 1.143 korun. Nově se zavádí minimální daň z příjmu. Podnikatelé a OSVČ zaplatí tuto daň i v případě, že vykážou ztrátu. Navýšení poplatků oznámila i státní správa. Stávající poplatky zdrazily a přibýlo čtyřicet nových. Za potvrzení o bezdlužnosti zaplatíte 300 korun, za přidělení SPZ 200 korun, registrace automobilu se zvýšila z 300 na 500 korun. V platnost přichází i změny zákonů. Učitelé budou mít možnost žáky známkovat, slovně hodnotit, nebo kombinovat oba způsoby. Zákon o státní službě ukládá nová práva a povinnosti úředníků, kteří budou skládat slib věrnosti státu. Novelizován je i občanský zákoník, který dává možnost stanovit si správce svého dědictví. V trestním zákoně přitvrdili postihy násilníkům napadajících záchranáře. Česká armáda je plně profesionální a novinkou je i případná mobilizace žen. Lidé mohou o doklady žádat poštou, a za ztrátu a zneužití občanského průkazu hrozí pokuta až 10 tisíc korun. Podle novely zákona o odpadech mají výrobci a dovozci povinnost odebrat vysloužilé elektrospotřebiče od léta letošního roku. Všechny tyto změny se projeví v průběhu tohoto roku, a uvidíme komu prospějí a do jaké míry ovlivní náš současný život. /jak/

Zdravá výživa, výzva přírody pro chytré

Na jaře tohoto roku jsem potkala jednoho svého známého. Ten mne oslovil s tím, zda by mne, vzhledem k mému zdravotnímu stavu, nezajímala informace o jedné firmě, která se zabývá vývojem, výrobou a distribucí potravinových doplňků zdravé výživy. Sama jsem v té době byla odkázána 3x týdně dojíždět do Brna na dialyzační oddělení Fakultní nemocnice. Bývala jsem unavená, trpěla depresemi, nemohla jsem se běžně napít, pod přísnou kontrolou bylo i mé stravování. Kdo se setkal s těmito problémy, ví o čem hovořím. Byla jsem hypertonik.

Z počátku jsem informací o firmě, ani účinkům produktů nevěřila, natož ostatním informacím. Blbost, podvod, takových firem už tady bylo. Nicméně jsem souhlasila s návštěvou centrály, dobře jsem si vše prohlédla, vyslechla si prezentaci firmy a produktů, včetně ostatních možností seberealizace. Tak to zde ještě nebylo. Uvědomila jsem si, že víc již ztratit nemohu, a moje spolupráce s touto firmou byla „světě“. Začala jsem užívat její výrobky. Prvním mým poznatkem bylo, že jsem po pár, cca 14ti dnech, nebyla unavená, naopak energie se hromadila a já jsem dostala úplně jinou chuť do života. Následně jsem objevila, že mé zažívání nabylo jiných dimenzí, a ke všemu doznal největší změnu můj, do té doby špatný krevní tlak, tak že namísto 6ti tabletek beru pouze jednu, a hodnota KT se usadila na hodnotě 120/80. Že by druhý mládí?

Po konzumaci čtyř lahví tonika a dalšího doplňku, jsem byla 14.9. t.r. transplantována. Před operací jsem byla klidná a vyrovnaná tak, že mně museli na operaci budít. Operace proběhla klidně a funkce nového orgánu nastala ihned. Výsledky se zlepšovaly a já jsem byla stále v pohodě. Moc jsem o tomto před i pooperačním stavu přemýšlela. Vše probíhalo hladce, lépe než I. transplantace. Napadla mně pouze jediná věc: za vše vděčím užívaným doplňkům zdravé výživy. Moje tělo bylo na tuto zátěž dobře připraveno jejich účinky. Imunitní systém fungoval dobře, i když jej nyní musím zase potlačovat, aby se ledvina „neodhojila“, tak že v současnosti nemohu jeden z produktů užívat, ale po vysazení současných imunopresiv se k němu opět vrátím. Vždyť už vím, co tato nenápadná potravina dokáže.

Toto je má osobní zkušenost s užíváním přírodních doplňků zdravé výživy, a pro to je mohu s klidem doporučovat všem, i těm, kteří se nepotýkají s podobnými problémy. Škoda jen, že většinu lidí zajímá pouze cena výrobků, aniž by si dokázali spočítat, o jaké peníze přicházejí, díky svým zdravotním problémům, které neřeší a snaží se s podomečným zdravím svůj život přežít. A věřte či ne, má osobní zkušenost mně dává právo říci na závěr: Vím, o čem mluvím. Marta Procházková.

/Region/ Ještě nikdy nebylo hůře než letos, stěžovali si mnozí podnikající zemědělci a soukromí rolníci na sklónku minulého roku. To i přes fakt, že se v roce 2004 urodilo více obilovin než v předchozím. V současné době vykazuje zemědělská prvovýroba výrazné zpomalení vývoje.

Jižní Morava byla tradičně zemědělským krajem proslulým především pěstováním vinné révy, obilovin, ovoce a zeleniny. Pro tyto plodiny tu jsou příznivé klimatické podmínky. V dnešní době nese každé podnikání své problémy, takže i v oblasti zemědělství to není jednoduché.

Největším obecným problémem jsou nízké výkupní ceny zemědělských produktů, které nedovolují plně rozvíjet zemědělské podniky, a tím se připravují na konkurenci z EU. I počasi je velmi důležitým faktorem, se kterým se nedá dopředu počítat, a přitom podstatně ovlivňuje výnosy. K situaci se nám vyjádřil Bohumil Janda, předseda Agrodružstva Petrovice:

„Hospodaříme v katastrofě obcí

Petrovice, Lesonice a Kadov na celkem 970 hektarech orné půdy. Dnes převládá pěstování obilovin, řepka, slunečnice, hrách na krmné účely živočišné výroby. Snaha je hledat něco nového, a tak jsme zkušebně v loňském roce zaselí saflor, což je olejnína, a výsledek byl dobrý. Tradičně se držíme cukrové řepy, které se urodilo více oproti jiným rokům, i zde jsme, dá se říct, spokojeni. S celkovým hospodářským výsledkem jsme spokojeni.“

Ztrátu z nedostatečného výnosu nemají zemědělci čím pokrýt. Také výkupní ceny jsou většinou na hranici výrobních nákladů. Aby přežili, musejí žádat stát o dotace. Většina by měla raději větší zisk a ztráty pokrývala z něho, ale současné výkupní ceny to nedovolují.

Nejčastěji se z ekonomických důvodů vysévá především pšenice, kukuřice a ječmen. Průměrný výnos v roce 2004 byl 6,8 tuny na hektar. To je oproti roku 2003 o 1,6 tuny na hektar více, takže by zemědělci mohli být spokojeni. Co je ale trápí, je již

zmiňovaná cena výkupu. Ta se řádově pohybuje okolo 3.000 korun za tunu, což je podle pěstitelů málo. Ani ceny jiných rostlinných komodit nejsou v letošním roce příznivé. Oproti loňskému roku došlo k poklesu výkupních cen jak obilovin, tak i například řepky, která byla v posledních letech velmi výdělečná. Za garantovanou cenu 3.500 korun za tunu stále ještě vykupuje stát

Zemědělci pěstují to, co v zahraničí dobře prodají

potravinářskou pšenici.

Vstupní náklady jako nafta, osivo, hnojiva, krmné směsi a podobně se neustále zvyšují, zatímco ceny zemědělské produkce, které jsou ochotni akceptovat další zpracovatelské podniky a následně obchodníci a spotřebitelé, se snižují, v lepším případě stagnují. Také levné dovozy dotovaných komodit ze zahraničí způsobují komplikace zemědělcům. Jak Bohumil Janda dodal: „Situace v zemědělství se

pomalou lepší, i když oproti jiným státům Unie máme nižší výkupní ceny. Nespokojen jsem především s neustálým výkyvem výkupních cen především směrem dolů. Také ceny vstupů rostou, a to především v hnojivech, nafty a udržování vozového parku. Platy zaměstnanců nedosahují celostátního průměru. Dotace na půdu jsme dostali, na budovy jsme doposud nežádali, ale bu-

dem se snažit na ně dosáhnout. Mechanizaci nemáme na špatné úrovni. Také se snažíme minimalizovat náklady propracovaným plánem pěstování plodin. V rostlinné výrobě se orientujeme na plodiny ekonomicky výhodné a se zajištěným odbytem. Zajímavé je pro nás sladovnický ječmen.“

Ani v živočišné výrobě není situace zrovna růžová. O tom svědčí, jak si mnozí všimli, třeba vyšší ceny mléka v obchodech a i fakt, že se na pultech objevilo

dovozové mléko z Polska. Je to způsobeno opět jeho výkupními cenami. Nejen zemědělské podniky v příhraničí prodávají svoji produkci mléka raději do sousedního Rakouska za vyšší cenu, než aby je prodávali místním mlékárnám za méně. Produkce masa na tom je podobně. Například 100 kg živé váhy vepřového stálo v Rakousku letos v létě 116 eur, v Německu 110 eur. Česká cena - 109 eur se k nim už těsně blíží, slovenská 111 eur je dokonce mírně převyšuje a maďarská 118 eur už podstatně. Je-li tedy vepřové v českém obchodě nadále o málo lacinější než v německém, je to proto, že je levnější zpracování, tedy pracovní síla. Z porovnání vývoje výkupních cen v ČR a v EU vyplývá, že čeští zemědělci prodávají zatím laciněji než evropští. A to sledujeme pouze ceny, za které zemědělci prodávají svou produkci, nikoli ceny potravin v obchodech, které zahrnují vedle hodnoty původní suroviny také zpracování, zabalení, dopravu a marketing. Jak k problematice

sdělil Milan Tomášek z Odborového svazu pracovníků zemědělství a výživy, oblast Znojmo: „Je velice žádoucí pro celý zemědělský sektor, aby došlo ke zvýšení a zlepšení finanční situace zemědělských podnikatelů. Jsme toho názoru, že celé využití 60 % dotací zemědělských plateb bude mít i vliv na budoucí čerpání z evropských fondů. Máme eminentní zájem, aby nedocházelo k dalšímu útlumu zemědělských firem. To by znamenalo další propouštění zaměstnanců, členů našeho OS. Současně však jednoznačně říkáme, že není důvodu, abychom v kolektivním vyjednávání pro rok 2005 ustupovali zemědělským podnikatelům a jakýmkoliv způsobem zohledňovali jejich postoje a nářky na finanční situaci firem.“

Jaké výhledy má naše zemědělství do budoucna i v souvislosti se vstupem do Evropské unie, dnes málokdo dokáže odhadnout. Zatím to vypadá, že bez dotací budou moci zemědělci svým kolegům na západ od hranic těžko konkurovat. /mask/

IVACAR
2000, a.s.



Krumlovská 30
664 91 Ivančice

tel.: 546 451 136
fax: 546 451 137



JDĚTE ZA SVÝM NOSEM !

**ŠKODA FABIA NYNÍ S CENOVOU VÝHODOU AŽ 12%.
S LEASINGEM NAVÍC 12 000 KČ NA BENZÍN**

Pojďte přímo k nám!

Pořídíte si nyní jeden z vybraných modelů Škoda Fabia s cenovou výhodou až 12%! Pokud se rozhodnete pro leasing od ŠkoFINu, získáte navíc kartu CCS s vkladem 12 000 Kč na benzín.

Taky už cítíte tu nabídku?

Tak nás navštivte!

Těšíme se na Vás!



ALPHA Group CZ, spol. s r. o.



- dřevěné podlahy
- laminátové podlahy
- PVC a linolea
- korkové podlahy
- pokládka a renovace parket
- stěrky, lišty, doplňky
- prodej a montáž

- půdní vestavby
- sádrokartonové podhledy a příčky
- suché sádrokartonové podlahy
- montáž minerálních podhledů
- montáž střešních oken
- zateplení stěn



- kompletní rekonstrukce bytových jader
- obkladačské práce
- pokládka dlažeb
- zednické práce

**P. Bezruč 2, 664 91 IVANČICE, tel./fax: 546 434 370
Mobil: 603 833 560, e-mail: obchod@alphagroup.cz**



KUCHYŇSKÉ STUDIO MORAVSKÝ KRUMLOV

SEKTOROVÉ KUCHYŇSKÉ LINKY V SUPER CENÁCH



Sentima



Royal

- DŘEZY FRANKE
- KUCHYŇSKÉ STOLY, ŽIDLE A ROHOVÉ LAVICE
- DRÁTĚNÝ PROGRAM
- CHROMOVÉ STOLY A ŽIDLE
- PRACOVNÍ DESKY
- ODSAVAČE V SUPER CENÁCH

Sentima



Traffic



AKCE LEDEN
prodej vestavných
elektrospotřebičů
z expozice
SLEVA 20%

LÉTO 2005

**Katalogy na sezónu LÉTO 2005
zájezdy pobytové i poznávací
do ciziny i v tuzemsku s výhodnými slevami
za včasnou rezervaci !**

TMK travel
cestovní agentura

Knížecí dům, 1. patro
Růžová 39, Moravský Krumlov

telefon: 515 321 044

mobil: 777 769 814

FAX: 515 321 118

e-mail: tmktravel@seznam.cz

Provozní doba:

po-čt: 8.00-12.30, 13.00-16.30

pá: 8.00-12.30, 13.00-14.30

Zastupujeme cestovní kanceláře z celé ČR s pojištěním proti úpadku.

Čedok, Sunny Days, Exim Tours, Firo tour, Alexandria, Intertrans, Čebus, Victoria, VOMA
Mega Travel, Bohemian Fantasy, Ancora, Ingtours, Tipa tour, Viamare, Hellas tour

Vyzkoušeli znalost zákonů

/Ivančice/ Cílem projektu Paragraf 11/55 je posílit právní vědomí dětí a mládeže, konkrétně podpořit v praxi zákon, který zvyšuje hranici pro prodej tabákových výrobků z 16 na 18 let. Koordinátorem soutěže oblasti Ivančice je Dům dětí a mládeže v Ivančicích. Oblastní kolo proběhlo v kině Réna. Zúčastnilo se ho šest soutěžních družstev z ivančických základních a středních škol ve věkové kategorii 15 – 18 let. Každá škola vyslala šestičlenný soutěžní tým i diváky. Jako hosté se zúčastnili učitelé jednotlivých škol, starosta města Vojtěch Adam a vedoucí odboru školství MěÚ p. Krejčová. Týmy si měřily své schopnosti a vědomosti v pěti soutěžních kolech. Mládež si vyzkoušela znalost zákonů, týmovou spolupráci, komunikaci a prezentaci svých vlastních názorů. Vyzkoušela si, jaké je to být ředitelem školy nebo starostou města, jak rozhodovat o předpisech. Soutěžící stavěli vysokou věž, na závěr odhadovali věk fiktivních kupujících. Smyslem tohoto projektu je, aby si všichni uvědomili, že zákony jsou zde proto, aby nám pomáhaly a usnadňovaly život ve společnosti a ne aby ho ztrpčovaly. Do poroty přijali pozvání asistentka senátora T. Julinka Jarmila Fridrichová, za odbor školství MěÚ Věra Růžičková, místostarosta MěÚ Jaroslav Pospíchal, za Městskou policii Radek Kocáb, Soňa Březinová a Helena Konečná. Porota v čele s předsedou Ondřejem Podolským hodnotila znalosti, prezentaci, argumentaci a šikovnost soutěžících. Diváci, kteří mohutně fandili a podporovali své týmy, se zapojili do divácké soutěže, kde odpovídali na soutěžní otázku „Kdo se dopouští přestupku proti veřejnému pořádku“. Vítězka získala sportovní tašku. Příjemnou atmosféru zpestřilo vystoupení mažoretok Kopretina a hudba rockové skupiny Stíny. Pořadem provázel moderátor Jan Dvořák, který všechny zaujal a postaral se o dobrou atmosféru. Každý soutěžící získal tričko s logem paragrafu a DDM, vítězové si navíc odnesli ceny. Sportovní tašky, kalkulačky, hry a diplomy. /jak/

75 let od zveřejnění diplomu A. Muchy pro chovatele koní

Na Moravskokrumlovsku jsou všeobecně známa jak rozměrná plátna Slovanské epeje, tak plakáty Alfonse Muchy, které vznikly v době jeho spolupráce se slavnou francouzskou herečkou Sarou Bernhardtovou v Paříži. Jen ojedinelé znají naši občané menší Muchovy práce, včetně plakátů pro zemědělské výstavy a diplomů za chovatelské úspěchy našich zemědělců. Příkladem může být diplom – čestné uznání – za zásluhy o chov koní, který spatřil světlo světa v r.1930. Nejde o náhodou. Od roku 1930 byly pořádány výstavy teplokrevných koní v Rouchovanech s.o. Hrotovice (dnes okres Třebíč). V Rouchovanech existovala již od roku 1922 Zemská odborná škola hospodářská, jejímž ředitelem byl ing. Gabriel Vrbka, zaměřující se o zootechniku, včetně chovu koní. Zatím není známo, kdo požádal Alfonse Muchu o grafické provedení diplomu. Mohla to být Česká zemědělská rada v Brně na podnět ing. Vrbky. V roce 1930 dostal diplom např. Jan Maštališ, hospodář z Horních Dubňan, okres Moravský Krumlov (dnes okres Znojmo).

Na luneti diplomu je zobrazen anonymní hospodář s kobylou a hříbětem, v pozadí jsou vidět další koně, v pravém rohu dole čteme podpis Mucha/30. Pod lunetou je vedle jména majitele diplomu uvedeno desatero pro chov koní. Provedení celého diplomu spadá do období Muchovy secesní tvorby. Uvedený diplom není ani poslední z řady vedlejší Muchovy drobné grafiky. Tyto drobné práce pro nejruznější objednavatele tvořil světově uznávaný umělec již před první světovou válkou a to nejen pro zájemce z Moravy, ale i v USA (v době svého pobytu za oceánem). Uvedená litografie Alfonse Muchy je uložena v Muzeu v Ivančicích, jemuž ji daroval v roce 1939 Albert Bervid, vrchní zemský rada z Brna. Litografie má rozměry 63x46 cm. Doc.dr. Zdeněk Šípek, CSC

Novoroční oslavy v Miroslavi



foto: jak

/Miroslav/ I přes tragické události a následky ničivého zemětřesení v Indonésii se v Miroslavi oslavy konce starého a začátku nového roku nesly ve veselé náladě. V tomto městě se tak jako v předešlých letech sešli občané o půlnoci před kulturním domem. Zde starosta Ing. Augustin Forman krátce zhodnotil předešlý rok, připomněl neštěstí v Asii a řekl: „Scházet se na prahu Nového roku je pěkná tradice. Loňský rok se nám v Miroslavi vydařil. Chtěl bych popřát mnoho spokojenosti a štěstí všem rodinám tak, abychom se tady za rok opět sešli.“ Mezi přítomnými chodili a přijímali si meruňkovici osobnosti města a při této příležitosti také rozdávali letáčky upozorňující na možnou finanční pomoc postižené Asii formou zaslání SMS. Jeden z takto přejících místostarosta Roman Volf k tomu dodal: „Letošní oslavy jsou trochu ve stínu toho, co vidíme celý týden v televizi. Na letáčku jsou i konta pro finanční pomoc. Těší nás také velká účast u kulturního domu. O tuto akci mají lidé zájem a to těší dvojnásob. Popřál bych zdraví a štěstí, protože co je platné někomu zdraví, když nemá štěstí v pracovním i soukromém životě.“ Nechyběl ani ohňostroj a i občané přidali své světlice a petardy. Oslavovalo se také v místních restauracích. Jeden z hostů restaurace Slávie Jaroslav Děda řekl: „Je to nádhera, jsme spokojeni, pěkně jsme si zatancovali a pobavili se. Jezdíme sem už pátým rokem.“ /jak/

Kulturní programy 17. - 30. ledna 2005

Kulturní a informační centrum Ivančice

• **15.1. - 30.1.** - VÝSTAVA výtvarných prací dětí z pobytového střediska Zastávka u Brna „**POD JEDNÍM SLUNCEM**“. Památník A. Muchy. Vstupné: 10 Kč.
 • **20.1. v 18.00 hod.** - **Na kole po Jižní Africe.** J. Tomšíček se vypravil na kole do nejužších míst jižní Afriky - přednáška s promítáním diapositivů. Malý sál kina Réna. Vstupné: 20 Kč.
 • **21.1. v 19.00 hod.** - **Misionáři.** Ontogenetická show - Divadlo PRÁDELNA Rosice. Mimozejská sci-fi komedie o věcech zatraceně pozemských. Velký sál kina Réna. Vstupné: 50 Kč.
 • **29.1. - PRAHA - divadlo BROADWAY - nový původní český muzikál TŘI MUŠKETÝŘI.** Účinkují: P. Habera, J. Vojtek, M. Absolonová, P. Kolář, Z. Norisová, ... Cena: (vstupenka a doprava) 920, 770 Kč. Odjezd v 9.00 hod. od Besedního domu Ivančice.
 • **Připravujeme: 2.-13.2. - VÝSTAVA výtvarných prací dětí ze Speciálních škol Ořechov „ČTYŘLÍSTEK“.** Památník A. Muchy. • **3.2. v 18.00 hod.** - **Ledové peklo v Himalájích.** Přednáška s dataprojekcí na velké plátno. Horolezec Radek Jaroš zachytil videokamerou unikátní záběry ze zářijového výstupu ledovou stěnou na Shisha Pangmu (8046 m). • **21.2. v 19.00 hod., - Jiří Schmitzer a jeho netradiční písňový recitál.** Velký sál kina Réna. Předprodej od 10. ledna v KIC Ivančice. Vstupné: 120 Kč.

Kulturní a informační centrum Miroslav

• **23.1. ve 14.00 hod.** - **Dětský maškarní karneval** - pořádá DDM, MKIC
 • **Připravujeme: • 5.2. ve 20.00 hod.** - **Ples sdružení rodičů ZŠ Miroslav.**
 • **18.2. ve 20.00 hod.** - **Ples fotbalistů.** • **25.2. ve 20.00 hod.** - **V. reprezentační hasičský ples**

Kulturní a informační středisko Oslavy

• **Plesová v sezona v Dělnickém domě: 22.1. - ples myslivců • 11.2. - ples ZŠ, • 19.2. - dětský maškarní karneval • 25.2. - reprezentační ples města • 11.3. - ples divadla „Na mýtině“.**
 • **Plesová sezona na sokolovně Padochov: 22.1. - I. Sokolský ples.** Hraje Melody music, začátek ve 20.00 hod., vstupné 50 Kč. • **26.2. - II. Sokolský ples.** Hraje Melody music, začátek ve 20.00 hod., vstupné 50 Kč

Městské kulturní středisko Moravský Krumlov

• **leden - Výstava fotografií - Klub Moravských fotografů - Stromy, MěÚ, 1. patro.**
 • **24.1. v 18.00 hod.** - **Beseda o historii obce Rokytne** - přednáší Karel Kraus, galerie Knižecí dům, vstupné: 20, 40 Kč.
 • **25.1. v 9.00 a 10.30 hod.** - **S kamarády za pokladem** - pořad pro MŠ a ZŠ, kinosál Mor. Krumlov, vstupné: 30 Kč.
 • **26.1. v 18.00 hod.** - **Vernisáž výstavy** - z ateliéru J.M.Krejčího - 9 autorů, galerie Knižecí dům, výstava potrvá do 24.2.
 • **27.1. v 8.00 hod.** - **Od semaforu k Lucii** - pro ZŠ a SŠ, kinosál Mor. Krumlov, vstupné: 40 Kč.
 • **Připravujeme: • 19.2. od 20.00 hod.** - **Ples města Mor. Krumlova.**

Dům dětí a mládeže Ivančice

• **21.1. v 18.00 hod.** - **Noc v DDM.** DDM, ul. Komenského 7, poplatek 60 Kč.
 • **23.1. v 10.00 hod.** - **Turnaj v basketbalu.** Sokolovna na Rybářské ul., 30 Kč.
 • **27.1. v 17.00 hod.** - **Vitráž Tiffany.** DDM, ul. Komenského 7, poplatek 70 Kč.
 • **28.1. v 15.00 hod.** - **bruslení u Olympie.** Odjezd od Besedního domu. Poplatek: děti 100 Kč, dospělí 120 Kč.
 • **29.1. v 18.00 hod.** - **Diskotéka pro náctileté.** DDM, Tesařov nám. 7, popl. 20 Kč.
 • **30.1. v 15.00 hod.** - **Maškarní karneval v Řezovicích.**

Dům dětí a mládeže Moravský Krumlov

• **17.1. od 14.00 hod.** - **Puzzlecup** - soutěž ve skládání pučků na rychlost pro děti od 6 let, poplatek 10 Kč.
 • **21.1. - Točení na kruhu** - baví vás práce s keramikou a chtěli byste si vyzkoušet vytvořit si na hrncářském kruhu misku, hrníček nebo vázu? Pak je tato akce příležitostí pro vás, cena 20 Kč.
 • **Připravujeme: • 6.2. od 14.00 hod.** - **Maškarní karneval** - tentokrát na téma Safari, v sále hotelu v Mor. Krumlově budeme lovit lvy, běhat se žirafami, přecházet řeku krokodýly, hrát si se slony a poznáme i spoustu jiných zvířat. Děti čeká bohatá tombola a skvělá muzika.

Klub českých turistů

• **15.- 16.1.** - „Euroregion a GO 05“ - turistický veletrh v Brně na Výstavišti. Účast samostatně.
 • **28.1. - Vycházka do okolí Ivančic** (Kalce, Komořina). Sraz zájemců ve 13.00 hodin u I. kapličky Křížové cesty na Jakub. Vede J. Fliček.

Konec jedné tradice

Muzikanty hrané vánoční koledy po vesnici ve štedrovečerní podvečer jsou minulostí. Tradici, která vznikla v době mezi dvěma světovými válkami, začali muzikanti tehdy známé hlinské dechovky pod vedením kapelníka p. Dostalého. Zvláštností této dechovky bylo, že převážná část muzikantů měla stejné jméno jako kapelník. Ještě v polovině minulého století, kdy kapela na veřejnosti již nevystupovala, hrávalo koledy šest muzikantů. Jak ubíhaly roky, ubývalo muzikantů, život na tomto světě není věčný. Dlouhou dobu udržovali tradici muzikanti dva. Když před devíti lety zemřel M. Dostalý, poslední muzikant ze známého rodu, zdálo se, tento krásný zvyk skončil. Neskončil. Tím druhým byl učitel p. Procházka J., který si sehnal náhradu odjinud a v pěkné tradici pokračoval. Vloni v létě, po více jak čtyřicetiletém hrání, se odstěhoval. Ještě na Štědrý večer přijel zahrát a to bylo také naposledy, kdy se zúchlou vesnici nesly libezné tóny vánočních písní. Byly to krásné chvíle, které umocňovaly kouzlo vánoc a přinášely tu pravou vánoční pohodu do našich domovů. Letos opět vycházeli občané před své příbytky naslouchat, zda neuslyší tóny koledy v jejich podání. Marně. Ozývaly se však z pouličních tlampačů obecního rozhlasu, ale se zmiňovanou tradicí neměly nic společného. Vzpomínky a poděkování patří všem, kteří se o tuto tradici, která je již minulostí, zasloužili. Vánoce jsou spojovány se sněhem. Obec Hlína díky nadmořské výšce je na tom lépe než vesnice v okolí a mnozí tomu nevěří. Sníh nebo jen poprašek, či rostoucí jinovatka k vánoční době u nás patří. Letos víc jak týden byla nádherná jinovatka, která okrašlovala stromy, ploty a plůtky zahrádek a připomínala, že Vánoce, svátky míru, lásky a pokoje, jsou přede dveřmi. Ještě dopoledne na Štědrý den bylo vidět zbytky sněhu pod stromy, než docela zmizel a s ním odešla i tradice – hrání vánoční koledy muzikanty ve štedrovečerní podvečer po vesnici. J.V.

PROGRAM KIN

KINO MORAVSKÝ KRUMLOV ☎ 515322618

• stř 19.1. ve 20.00 **HELLBOY**
Dobrodružný horor USA, titulky
 • so 22.1. ve 20.00 ne 23.1. v 18.00 **SEXBOMBA OD VEDLE**
Romantická komedie USA, titulky
 • stř 26.1. ve 20.00 **HOREM PÁDEM**
Komedie ČR
 • so 29.1. ve 20.00 ne 30.1. v 18.00 **VETŘELEC VERSUS PREDÁTOR**
Sci-fi horor USA, titulky

KINO RENA IVANČICE ☎ 546451469

• St 19.1. ve 20.00 **BRIDGIT JONESOVÁ S ROZUMEM V KONČÍCH**
Komedie USA, titulky
 • ne 23.1. ve 20.00 **MILENCIA VRAZI**
Film ČR
 • st 26.1. ve 20.00 **VETŘELEC vs. PREDÁTOR**
Film VB, ČR, Německo, Kanada
 • ne 30.1. ve 20.00 **CARMEN: DIVOKÁ VÁŠEŇ**
Film Španělsko, Itálie, VB, titulky

KINO OSLAVANY ☎ 546423018

• so 15.1. v 18.00 **GARFIELD VE FILMU**
Film USA
 • ne 16.1. v 18.00 **ZLODĚJI PAMĚTI**
Film: USA, titulky
 • so 22.1. v 18.00 **SEXBOMBA OD VEDLE**
Film USA, titulky
 • ne 23.1. v 18.00 **ANACONDA: HONBA ZA KRVAVOU ORCHIDEÍ**
Film USA, titulky
 • so 29.1. v 18.00 **VYBÍJENÁ**
Film USA, titulky
 • ne 30.1. v 18.00 **MUŽ V OHNI**
Akční film Mexika a USA, titulky

Změna programů vyhrazena.

Silvestrovský běh v rakouském městě Maissau

proběhl za účasti členů AC Moravský Krumlov. Kateřina Doubová získala na trati 6,8 km zlatou medaili. První místo za nejrychlejší čas na trati 3,4 km vybojoval Zbyněk Kočí. Od obou atletů je to vynikající úspěch. Gratulujeme.

DDM Mor. Krumlov připravil nový kroužek pro dospělé:

SEBEOBRANA

začíná 11.1. - bude každé úterý od 19.00 – 20.30 hod., cena 40 Kč/ lekci. Naučíte se obraně v každé situaci. Kroužek vede profi trenér Rudolf Frána. Je určen ženám i mužům. První hodina zdarma.

NETRADIČNÍ ZÁPIS DO 1.TŘÍDY

V pondělí 17. ledna v 15.00 hod. Seznámení s učiteli a s prostředím školy formou zábavných úkolů a her na deseti stanovištích po celé škole. Příjemné zpestření pondělního odpoledne - posezení, občerstvení. Malé překvapení - odměna pro budoucí školáky. No, prostě - dobrodružná cesta naší školou! Srdečně Vás všechny zve a těší se na Vás kolektiv učitelů ZŠ Vémyslice

Moravskokrumlovští nohejbalisté „MAD SKUNKS“ a „MAKALU“ zahajují sezónu novoročním turnajem, který se uskuteční 22. ledna

PRVNÍ SMEČ

Začátek je stanoven na 8.30 hod. ve sportovní hale Zemědělského učiliště v Moravském Krumlově. Turnaje se zúčastní nohejbalová špička Jižní Moravy. Občerstvení zajištěno. Hráči obou oddílů srdečně zvou širokou veřejnost

SPK Petrovice Vás v sobotu 29. ledna od 20.00 hodin srdečně zve na

MASOPUSTNÍ ZÁBAVU

koná se v KD v Petrovicích. K tanci a poslechu hraje skupina Merllin. Přípravena je bohatá tombola, občerstvení je zajištěno. Vstupné 40 Kč.

Rodičovská organizace při Gymnáziu Moravský Krumlov, učitelé a žáci školy Vás v pátek 4. února srdečně zvou na

XL. STUDENTSKÝ PLES

GYMNÁZIA MORAVSKÝ KRUMLOV v sále hotelu Epopej v Mor. Krumlově. Hrají skupina Dreams a hotelová diskotéka. Zahájení plesu v 19.45 hodin polonézou. Vstupné 120 Kč, předprodej od 21.1. na GMK

V sobotu 19. února od 20.00 hodin se koná

PLES MĚSTA MORAVSKÉHO KRUMLOVA

v sále hotelu Epopej Mor. Krumlov. K tanci a poslechu hraje skupina Fantazie. Program: - slavnostní zahájení plesu - předtančení Gymnázium MK - vystoupení ZUŠ a DDM Mor. Krumlov - ukázky taneční školy „Miffty Shake“. Tombola, vstupné: 100 Kč.

MěKS Mor. Krumlov pořádá 21. března zájezd na soubor irských tanců

LORD OF THE DANCE

ve 20.00 hod., hala Rondo Brno, cena 950 Kč (vstupenka + doprava), závazné přihlášky na MěKS do 28.1.

expedice speculum

Putování za záhadami a zajímavostmi regionu „Zrcadla“

Rondely – záhadné pravěké kruhy



Mapka s vyznačením třech popisovaných rondelů: 1. šumický, 2. vlasatický, 3. troskotovický.

Mohli bychom začít ve stylu klasické pohádky: „Je obehnan příkopem, ale pevnost to není. Je tam dům, ale k bydlení není. Je tam hrob, ale obyčejný hřbitov to není. Co je to?“

Zde pohádku opustíme, i když ne docela. Toto téma bude jítit naši fantazii tím více, čím podrobněji poznáme zjištěné skutečnosti. Vydejme se společně do úrodné krajiny na východním okraji našeho regionu. V polích kolem Šumice a Branišovic bude-

me hledat pravěké kruhové stavby – rondely. I když o jejich stavbě, rozměrech a tvarech leccos víme, jejich funkce či lépe poslání je stále zahaleno tajemstvím.

Co je to rondel? Typický rondel je kruhová plocha o průměru asi 100 m, obehnaná příkopem. Samotný příkop bývá okolo 5 m široký a 2-4 m hluboký. Příkop bývá jednoduchý, dvojitý, zřídka i trojitý. Zpravidla ze čtyř světových stran je příkop přerušen úzkými vstupy. Odborníci dodnes nemají

jednotný názor na účel, naopak teorií, i protichůdných je mnoho. Předpokládá se, že plnily několik funkcí hlavně v oblasti náboženské a sociální. Nepředbíhejme však, protože toto zajímavé téma je podrobněji popsáno v závěru.

Tyto pravěké stavby byly objeveny poměrně nedávno. První odkryté rondely byly považovány za výjimečné stavby. Dnes se naopak zdá, že jsou obecně rozšířeny nejen na různých místech Evropy, ale i v různých dobách. Většina byla nalezena až s rozvojem tzv. letecké archeologie. Na snímcích z letadla byly rondely patrné jako odlišně zbarvené kruhy v ornicí nebo zemědělské kultuře.

Na území Moravy byly leteckým průzkumem zachyceny stopy několika desítek rondelů. Část z nich byla podrobněji zkoumána, takže odborná veřejnost má k dispozici údaje asi o 15 objektech výhradně z jižních oblastí Moravy. Velká část leží v našem regionu nebo v nejbližším okolí. Podrobně prozkoumány byly rondely u Křepic, Běhařovic, Němčiček, Těšetice, Vedrovic, Šumice, Trostotovic a Vlasatic. Příznaky rondelů byly zaznamenány dále v katastru Moravského Krumlova, Petrovic, Rybníků a Skalice. Výčet není zdaleka uzavřený, můžeme oprávněně očekávat v této oblasti nové objevy.

Jak jsou tyto stavby staré? Ještě nedávno se soudilo, že jde o stavby určité krátké etapy mladší doby kamenné (neolitu). Velká většina typických rondelů skutečně pochází z období tzv. „kultury s moravskou malovanou keramikou“, přesněji z její počáteční fáze. Vznikly prakticky současně před asi 6.500 lety, zhruba 1.000 let poté, co se v naší krajině usadili první zemědělci. Postupně se však zjistilo, že rondelové objekty byly stavěny i v následných etapách vývoje lidské společnosti, i když v menší míře a v trochu odlišné podobě.

My se vypravíme do katastrů Šumice, Trostotovic a Vlasatic. V letech 1989-1993 zde byla objevena trojice kruhových objektů, které jsou tou výjimkou, co potvrzuje výše uvedené pravidlo. Vznikly totiž až ve starší době bronzové, tedy zhruba o 3.000 let později. Všechny tři rondely mají odlišný průřez příkopem. Klasický příkop bývá hrotitý,

na průřezu má tvar písmene „V“. Naše trojice má příkop s rovným dnem. Dále je zřejmé, že tyto tři rondely spolu prostorově souvisí, neboť jsou v téměř přímé linii.

V následujících odstavcích stručně popíšeme nálezovou situaci, tak jak byla zjištěna během archeologických výzkumů.

Šumice - Rondel se nachází v trati „Nad rybníkem“ 2,5 km jihovýchodně od středu obce. Je ohraničen dvojitým příkopem a jeho průměr měří 120 m. Rozměry obou příkopů: šířka 5 m, hloubka 2 m. Zatím jsou zřejmé pouze dva vstupy do objektu. Rondel je situován na výrazném návrší s kótou 217 m. Plocha byla odkryta jen částečně, přičemž nejvýznamnějším objevem byly kulové jámy, zbytky po tzv. halovém domě, rozměru 57x7 m. Hala výrazně převyšuje všechny dosud známé domy z této doby. Okolnosti naznačují, že nesloužil k obytným účelům. S objektem pravděpodobně souvisí hrob umístěný doprostřed kulové stavby. Mohlo by jít o tzv. stavební neboli základovou oběť. Osada, současná s rondelem, byla zjiště-

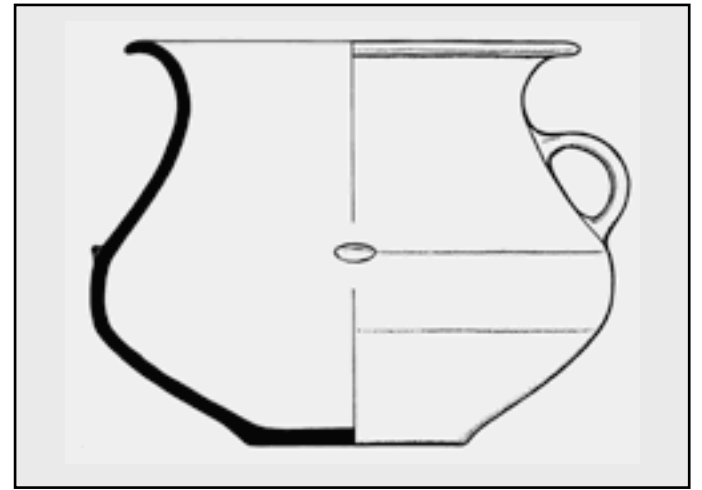

Ušlechtilé tvary keramiky z hrobu uvnitř troskotovického rondelu.

kresba: S. Stuchlík

ré jsou však asi starší než rondel, hroby a kulová palisáda.

A k čemu to vše bylo? Existuje mnoho často protichůdných názorů na účel těchto staveb. Z nálezových okolností vyplývá, že obydlí a hospodářské aktivity byly obvykle v bezprostředním okolí rondelů, avšak mimo ohraničenou plochu. V následujícím textu nabízejme přehled hlavních názorů na funkce rondelů. Je zřejmé, že některé dřívější výklady jsou mylné. Zároveň se zdá, že plnily současně několik funkcí:

obrný význam – možné vysvětlení, které se naskytlo, když archeologové odkryli hluboké příkopové ohrazení. Tuto funkci popírá existence více nechráněných vstupů.

kulturní význam – pravděpodobně hlavní funkce, čemuž

ekonomický význam – podporují časté nálezy obilních jam.

Jak široce mohou souviset některé jevy kolem rondelů můžeme dokumentovat na výskytu záhadného kruhu v obilí v červnu roku 1999, který zdokumentovali autoři výzkumu šumického rondelu. Názory na původ těchto kruhů v obilí se velmi různí. Často jsou vykládány jako dílo vtipálků, příznaky U.F.O., nebo výsledek působení neznámých přírodních sil. Pokud se tyto jevy vyskytovaly i v pravěku, mohly být pro tvůrce rondelové architektury inspirací.

Zájemcům o podrobnosti doporučujeme knihy V. Podborského a kol. vydané Ústavem archeologie a muzeologie FF MU Brno: • Pravěká sociokulturní architektura na Moravě. (1999) • 50 let



Fotografie z doby výzkumu šumického rondelu. V řadách jsou zřetelné jámy po kulech nadzemní konstrukce halového domu. foto: S. Stuchlík

na asi 250 m jihovýchodně.

Vlasatic - Rondel se nachází v trati „Malé vinohrady“ asi 2,2 km severozápadně od obce. Kruhový objekt o průměru 120 m je ohraničen jednoduchým příkopem. Rozměry příkopu: šířka 4,5 m, hloubka 2 m. Situace naznačuje, že do objektu vedlo šest vstupů. Kromě zaměření objektu byla prokopána pouze jedna sonda příkopem, která potvrdila vznik rondelu ve starší době bronzové. Další údaje může přinést podrobný archeologický výzkum.

Trostotovice - Rondel s jednoduchým příkopem byl zjištěn asi 1,3 km severovýchodně od obce, v trati „Ve stráni“, na plochém návrší s kótou 205 m. Průměr rondelu je 100 m. Rozměry příkopu: šířka 6 m, hloubka 1,5 m. Na vnitřní ploše byla zjištěna kulová palisáda s pravidelným rozestupem kůlů, soustředná s příkopem. Uvažuje se o astronomické funkci, jako pravěká observatoř či kalendář. K významným objevům patří shluk dvanácti bohatě vybavených hrobů, které byly zřejmě již záhy po pohřbení částečně vyloupeny. Dále byl zjištěn větší počet zásobních jam na obilí, kte-

navšedčuje mnoho okolností.

astronomický význam (informační) – pomocí prostorově uspořádaných objektů mohly být astronomické údaje důležité pro život pravěké společnosti. Tento výklad se opírá o společný myšlenkový základ s kamennými megalitickými stavbami západní Evropy (např. slavný Stonehenge). Pro tento výklad svědčí pravidelné kulové palisády a vchody často orientované podle světových stran.

archeologických výzkumů Masarykovy univerzity na Znojemsku (2001). Z těchto pramenů jsme čerpali podklady pro článek.

Dále upozorňujeme čtenáře, že popsané objekty dnes nejsou v terénu zřetelné. Byly zakryty ornici po ukončení výzkumu. Tím Vás ovšem nechceme odradit od návštěvy těchto zajímavých míst.

Napsali Bronislav a Eva Grunovi, Petrovice u M. Krumlova

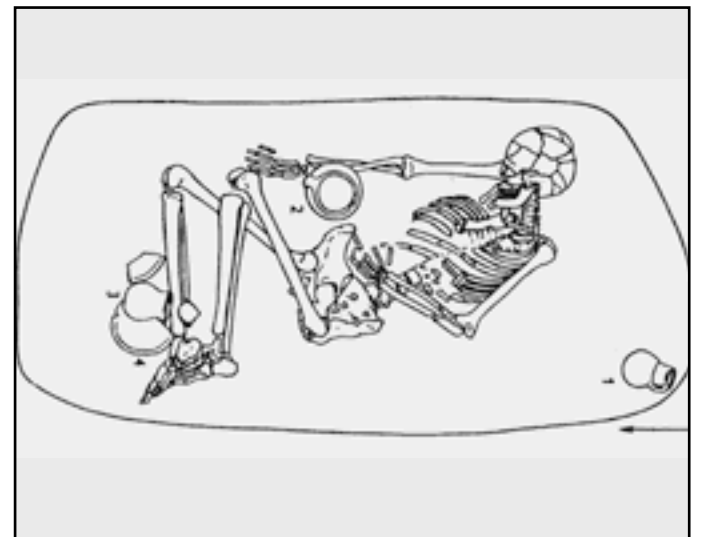

Šumice, půdorys jednoho z hrobů.

kresba: M. Bálek

Kulatá a půlkulatá výročí M. Krumlova v roce 2005

1255	zemřel pan Boček, hrabě z Berneku - první známý majitel krumlovského hradu (750 let)
1260	povyšení na město (745 let)
1355	dostavěn a vysvěcen kostel S. Bartoloměje, nám. Klášterní (650 let)
1540	císař Ferdinand udělil městu právo pečtit červeným voskem (465 let)
1575	zemřel Jan III. z Lipé, pán na Krumlově (430 let)
1620	únor - Fridrich Falcký navštívil zámek v MK a píše své manželce, že „byl v domě pána z Lipé, který jest velmi krásný a pevný, s mnoha koberci, některé velmi krásné“. (385 let)
1625	Moravský Krumlov připadl Lichtensteinům - Gundakar z Lichtensteina (380 let)
1645	švédská vojska vyplenila Krumlov (360 let)
1660	vysvěcení farního kostela ke cti Všem svatých (345 let)
1690	nejhorší požár, při němž vyhořelo celé město (315 let)
1695	30.6. - položení základů kámen ke stavbě kaple Sv. Floriána (310 let)
1710	zmínka o krumlovském mistru popravčím Martinu Jeřábkoví (295 let)
1715	město a okolí postihla morová rána (290 let)
1775	vystavěn kostel Sv. Leopolda v Rokytně (230 let)
1805	23.11. - navštívil krumlovský zámek Napoleon Bonaparte, francouzský císař (200 let)
1850	zřízení státních politických úřadů - okresní hejtmánství, soud, berní úřad (155 let)
1865	zemřel Karel František z Lichtensteina, nejvyšší císařský hofmistr (140 let)
1875	duben - narodil se Johanu Zimermanovi, komorníkovi knížete Karla Rudolfa z Lichtensteina, třetí syn, který je znám jako zneuznaný všesměl a génius Jára Cimrman (130 let)
1945	7. a 8.5. - bombardování Krumlova Rudou armádou (60 let)

sestavil Jaroslav Ptáček, MK

SOUKROMÁ A KOMERČNÍ ŘÁDKOVÁ INZERCE

Soukromá řádková inzerce: ZDARMA. Komerční řádková inzerce: Standardní komerční inzerát vytištěn tučně 200 Kč, tučně v rámečku 300 Kč, inverzně 400 Kč. Ceny bez 19 % DPH. Rozsah řádkového inzerátu: maximálně 250 znaků. Pro vyúčtování inzerce uvádějte svou zpáteční adresu, v případě firemních inzerátů účetní adresu včetně IČO, příp. DIČ. Inzeráty, které jsou zadávány zejména do rubriky „Nemovitosti“ a „Seznámení“, mohou být telefonicky ověřovány a v případě nejasného původu vyřazeny. Ze soukromé inzerce budou také vyřazeny inzeráty s komerčním obsahem. Množství uveřejněných soukromých inzerátů je limitováno místem, počtem opakování a datem přijetí. Za pravdivost a obsah inzerátu neručíme. záznamník: 515 321 137, fax: 515 321 118, sms: 777 769 814, e-mail: noviny@zrcadlo.com, noviny.zrcadlo@seznam.cz

Auto - moto

• Čištění interiérů osobních i náklad vozidel. Čištění koberců a čalouněného nábytku. Ivančice: Ivacar - u autobazaru. Tel.: 737 713 696.

koupím

• jakoukoli škodovku, levně, bez dokladů a musí jet. Tel.: 721 021 889.

prodám

• VW brouk, pojízdný, r.v. 72, vč. TP, nutné opravy, chybí baterie, výfuk a klíče od zapalování. Rychlé jednání - sleva. Jen sms: 608 252 541.
• Toyota Liteace 1,5, r.v. 88, menší dodávka, 19 tis. Kč. Tel.: 608 509 176.
• Ford Scorpio 2,5 TD, r.v. 98, 157 tis. km, servis. knížka, el. kola, klima, ABS, vyhřív. sedadla, el. okna, závěs, černý, 170 tis. Kč. Tel.: 777 110 111.
• Š Favorit, r.v. 91, modrý, neřiz. kat., taž. zař., dobrý stav. Tel.: 736 289 282.
• Š 120 zadní L+P dveře bez koroze a zadní čelo, levně. Tel.: 607 252 531.
• Š 105 po celk. GO, 6.000 Kč nebo vyměním za prase do 150 kg. Tel.: 546 425 320, 775 988 004.

• Š Forman, různé ND, pohon PLG, cena dohodou. Tel.: 515 320 000 po 18. hod.

• ND na Š 110 R, možno i papíry, lze po dílech nebo komplet, cena dohodou. Tel.: 721 050 679.

• doklady na Renault 11 TD, r.v. 87, emise a STK do 10/06. Tel.: 603 315958.

• repas. převod. na Avii, 4 rychlost., 3.800 Kč. Tel.: 515 320 000 po 18. h.

• 2 ks jetých pneu Firestone, 205/65, R15, vzorek asi 3 mm, 800 Kč/ks. Tel.: 515 320 000 po 18. hod.

• komplet. kola na Avii (disk + Barum pneu), 3ks 750-16C MB 37, 2ks 750-16C MB 60, vzorek 90%, 2.200 Kč/ks. Tel.: 515 320 000 po 18. hod.

• komplet. funkční motor + převod. (Sti rychlostní) na Avii 21,31, 20.000 Kč. Tel.: 515 320 000 po 18. hod.

• komplet. kabina na Avii 21,31, modrá, 10.000 Kč. Tel.: 515 320 000 po 18. hod.

• spojkový komplet na tyto vozy: VW Passat, Vento, Seat 1,9 TD, 89-93 nový, nepoužitý, PC 5 tis. Kč, nyní 3 tis. Kč. Tel.: 777 110 111.

• spojkový komplet VW Passat, Vento, Seat 1,9 TD 89-93, nový nepoužitý. PC: 5.000 Kč, nyní 2.500 Kč, TR. Prosím SMS na tel.: 608 523 698.

• TP na Avii 21,31 - Izoterm s chlazením, r.v. 91, 8.000 Kč. Tel.: 515 320 000 po 18. hod.

• poškoz. díly VW Passat 1,9 TDI, model 95, (bouráno r. 96), 3ks dveře, 1 přední spoiler, 2 světlometry (el. ovl.), ventilátory chlazení, cena dohodou. Tel.: 515 320 000 po 18. hod.

• přední světlometry na Toyotu Hiace, cena dohodou. Tel.: 776 300 578.

• stř. zahrádku na Š 1203, 200 Kč; na Š 100, 100 Kč. Tel.: 776 300 578.

Byty - nemovitosti koupím

• RD se zahradou a dvorem v MK nebo v obcích Rybníky, Polánka, Rakšice, v dobrém stavu, nejlépe 3+1 či možnost přístavby, do 1,2mil. Tel.: 606 279 394.
• menší cihlový byt v OV, jen MK, do 450 tis. Kč. Tel.: 721 164 120.

• malý domek na měs. splátky kdekoliv v JM kraji, chcete-li prodat, nebo víte o někom, kdo by takový malý domek pro důchodce měl, prosím volejte nebo SMS na tel.: 602 589 114

• byt 1+1 v MK, platba v hotovosti, spěchá. Tel.: 602 469 625.

prodám

• velký RD 3+1 v Dobrušsku, WC, koupelna, průjezd, garáž, stodola, velký dvůr a zahrada, 2x sklep, pozemek 1390 m², ihned k bydlení, 890.000 Kč. Tel.: 603 841 167.

• domek u MK, větší 2+1 k rekonstr., obyvatelný, plyn, voda, el., zahrada a další stav. místo, 530 tis. Kč, dohoda.

tel.: 776 513 193

• RD v Olbramovicích 3+1, velký sklep, stáří 30 let, nutné dodělávky, 420 tis. Kč. Tel.: 605 370 932.

• dům Pohořelice-město, 2 podlažní, podsklep., velké nebyt. prost., garáže, byty, vh. pro obchod, restauraci aj., cena dohodou. Tel.: 608 094 499.

• stavební pozemek 10km na východ od Třebíče, o rozloze 953 m², vrt. studna, IS a el. přípojka. Tel.: 515 338 356

pronajmu

• DB I+kk (27 m²) ve Vémyslicích, 700 Kč/měs., možný i odprodej. Tel.: 775 694 497.

• garáž v Letkovicích. Tel.: 775 628 042.

hledám pronájem

• v Ivančicích nebo v MK, matka a 2 starší děti, spěchá. Tel.: 737 604 044.

• 20-ti letá, od února do června, cena dohodou. Tel.: 728 635 639.

• matka s 1dítětem, u starších hodných lidí, nebo pronájem bytu či RD 1+1/2 za rozum. cenu, jen Oslavany a blízké okolí, spěchá. Tel.: 736 615 608.

Stavba - zahrada koupím

• pletivo plotové, v. 150 cm. Tel.: 737 407 461.

• venkovní dveře v dobrém stavu jakékoli šíře; dveře 60, prosklené L. Tel.: 724 251 701.

• okno zdvojené, š. 120 - 130 cm, v. 150 cm. Tel.: 546 423 671.

prodám

• stavební kalfas, dvoufalcovou křídlici s glazurou 50 ks, 1 ks/10 Kč. Tel.: 605 776 380.

• okna 135/145 s rámem, zasklená, s kováním, vč. vnitřních žaluzií; dveře š. 70 a 80, plně i zasklené. L+P, obojí zachovalé, levně. Tel.: 607 252 531.

• nepouž. sprch., plech. kout vč. vodovod. baterie, 1.600 Kč. Tel.: 723 428 899.

• levé a pravé balkónové dveře se zárubní, dřevěné, zdvojené, 5 let používané. Tel.: 604 710 758.

• nové červené kominové cihly 120 ks, 1ks/11Kč. Tel.: 723 343 372.

• nové vakuov. dřevěné bílé okno do koupelny 100x60 cm + rámeček na síť; nové dřevěné vakuov. bílé okno na WC 60x60 cm + rám na síť, cena doh. Tel.: 515 337 301, 728 859 147.

Vybavení domácnosti prodám

• plyn. kotel Destila 12kW, možnost s 18 l expanzní nádobou a čerpadlem, cena dohodou. Tel.: 604 405 330.

• peřináč s válemdou; kuch. stůl se zlatou nohou v provedení olše, 90 cm, nový; samoodmraz. chladničku novou na 155 l. Tel.: 605 776 380.

• sed. soupr. (rozkl. letišť) a křesla s ÚP, potah hnědá s béžovou, málo používaná, cena dohodou. Tel.: 515 337 301, 728 859 147 po celý den.

Elektro a elektronika

• HIFI STUDIO, HIFI BAZAR, CD SHOP nabízí široký výběr CD přehrávačů, zesilovačů, DVD, domácích kin, autorádií, autozesilovačů, reprosoustav, CD novinek (bazar) a dalšího sortimentu. Pohořelice, Komenského 182, tel.: nonstop 606 316 207. Po-pá: 9.00-17.00.

koupím

• SIM kartu se sítí Oskar, s kreditem 50 Kč - zaplatím. Nejlépe staršího data, ale funkční. 1 SMS na tel.: 602 103 018.

prodám

• TV-FM kartu Win Fast-Expert, nová. Tel.: 603 214 193.

• Nokii 3410 v orig. bal. se zář. 1 rok, cena dohodou. Tel.: 775 628 042.

• sim kartu T-mobile, levně. Tel.: 775 628 042.

• Epilátor zn. Braun silk epil, málo používaný, 1.000 Kč. Tel.: 515 320 000 po 18. hod.

• Hi-fi věž Thomson-3 cd, stříbrná, dál. ovl., 2.500 Kč. Tel.: 775 120 782.

• pult. mrazák (dělené víko); lednici kuch. (průmysl.); plyn. ohřivač (výdejní pult jídla), prosklenou chladicí vitrínu. Tel.: 603 863 962.

Vše pro děti prodám

• nový kočár, 4-komb. zn Mikrus, pouz. 3 měs., potah šusták modrá s béžovou, plášt. + přenos. kabelu, PC 8.500, nyní 4.000 Kč. Tel.: 732 615 485.

• sedačku na zadní rám kola do 25 kg, 400 Kč. Tel.: 732 615 485.

• kočárek, trojkomb., nafuk. kola, polohov., tm. modrá se smetanovou, práci potahy, zdarma pláštěnka, síťka a šle, PC 10.300 Kč, nyní 3.800 Kč. Tel.: 605 825 409 po 17 hod.

• kolo bicross, na 4 - 6 let, pěkné, 800 Kč. Tel.: 515 320 000 po 18. h.

• fusak, tm. hnědý, pravý beránek, 500 Kč. Tel.: 515 320 000 po 18. h.

• novou prošív., pěřovou ložní soupravu do dětské postýlky, PC 1.200, nyní 900 Kč. Tel.: 732 777 155.

• oblečení na dvěče 0-1 rok, šaty, body, čepice, kloboučky, tepláčky, ponožky aj. asi 60 ks, ne jednotlivě, cena doh., možno i dobírkou. Tel.: 605 724 881.

• dětské sánky s operou. Tel.: 605 776 380.

• autosedačka zn. Chicco, polohovací se stříškou, sv. zelený dětský motiv, 0-13kg, PC 1.200Kč, nyní 800 Kč. Tel.: 515 320 000 po 18. hod.

• koupací vlnička „TummyTub“, vynikající pro mimina na koupání až do 2 let, 650 Kč. Tel.: 515 320 000 po 18. h.

• hluboký kočár, trojkomb., nafuk. kola, ve výborném stavu, málo pouz. + taška a pláštěnka, síťka, 1.500 Kč; peřinky, nové, nepoužité, 500 Kč; fusak modrý, 500 Kč; sport. kočárek zn Chicco Pick-Up červenomodrý + pláštěnka, nánožník, 1.400 Kč. Tel.: 606 275 954.

Zvířata prodám

• 8 měs. slepičky, již snázejí, 140 Kč. Tel.: 546 437 269, so, ne kdykoli, po - pá po 17 hod.

• korelu bílou 1.0, 280 Kč, kaka.c.c. zelený 1.0, 300 Kč, agap. škrab. 1.3, 280 Kč, agap. ružoh. 1.1 bělolící, 350 Kč. Tel.: 604 303 267.

• sport. pony, valach, 4 roky, hnědák, kvh 120 cm, vh. i k dětem, nejlépe do sportu, tahá, skáče. Tel.: 776 147 557. -prase 150 kg. Za 34 Kč/kg živá váha. Tel.: 737 117 666.

• bernský salaš. pes, 6 týdenní štěňata bez PP, očkovaná, pěkná, 3.500 Kč. Tel.: 777 877 631.

• fenku zlatého retrívra, 1 r., vh. k dětem, mazal, zvyklá v bytě i venku, 3.500 Kč, rychl. jednáni sleva. Tel.: 776 147 557.

• štěně praž. krysařka (směšho ratlíka), 3.500 Kč, spěchá. Tel.: 737 357 795.

• bílá štěňata německého špice. K odběru ihned. Tel.: 728 642 078, 602 487 128.

• 2 měs. štěně yorkš. teriéra (pes), po rod. s PP, 5.000 Kč; štěňata Sharpeje (černá a písková), po rod. s PP, 5.000 Kč, obojí k vidění. Tel.: 723 403 186.

• kočky, kocoury nebo kočata různých barev za cenu kastrace a očkování, naučena životu v bytě, soužití se psem. Tel.: 724 005 962, 605 064 290.

Hobby

• Hledám partnera do tanečního kroužku (17 - 20). Výuka probíhá v Oslavanech. SMS na tel.: 605 357 699.

• akordeon Delicia (pouze) 96 basů. Tel.: 543 233 836 nebo e-mail: milan.rysavý@volny.cz.

• 2x lyže 130 cm, nové váz.; dětské lyže 80 cm - 1m + váz., 5 březových košťat, cena doh. Tel.: 515 336 601

• akvárium v. 80, d. 40, š. 35 i s rybičkami a přísluř. a stolkem na míru, cena dohodou. Tel.: 775 628 042.

• staré rádio typ 536A, r.v. 1967 a rá-

dio typ 4002A, r.v. 1955, jen nejvyšší nabídky. Tel.: 606 305 423.

• levně několik minulých roč. časopisu Readers 'D. výběr. Tel.: 606 904 446.

Různé prodám

• Creatin monohydrate od firmy megabolid, 1,5 kg, 750 Kč. Tel.: 775 120 782.

• pleny pro dospělé, vh. pro ležáky, Tena-slip, Medium „M“, vel. přes boky 70-110 cm, 4 bal./40 ks, 200 Kč/bal., jen vše najednou. Tel.: 723 033 622 do 16 hod.

• hoblovku, protah, dlabačku, frézu, pilu, v. stolu 900, š. 200, nová, 9.000 Kč. Tel.: 732 853 237.

• novou hlavici k el. vrtačce, prům. 1-13 mm; starožitný kulatý stůl + 2 židle. Tel.: 605 776 380.

• paruku, krátkovlasá, blond, šedo-stříbrný melír, málo pouz., 400 Kč. Tel.: 731 374 265.

• kožich krátký, béžový, nestříh. be-ran, vel. XL, 500 Kč; brusle dětské, hnědé, 50 Kč, cca vel. 21; boty na běžky, vel. 23, 80 Kč. Tel.: 737 407 461.

• ručně háčkové ubrusy na kulatý stůl, různé velikosti, cena dohodou. Tel.: 732 777 155.

• originální DVD filmy, levně. Tel.: 775 628 042.

• masážní lůžko, nastavitelná výška. Cena 5.500 Kč, dohoda možná. Tel.: 776 152 027 po 16. hodině.

• bílá umakartová kuchyňská linka dl. 3 m, osvětlení pracovní plochy. Málo používaná, cena 3.000 Kč. Tel.: 776 152 027 po 16. hodině.

• glukomer pro diabetiky za 500 Kč. Tel.: 776 152 027 po 16. hodině.

• kožené diabetické boty vel. 37, téměř nenošené. PC 1.600 Kč, nyní za 600 Kč. Tel.: 776 152 027 po 16. hodině.

• velmi levně funkční skříň. šicí stroj; dámské jízdní kolo bez přehazovačky. Tel.: 515 324 366 + záznam.

• funkční mandl, š. 120 cm, cena dohodou. Sdružení nájemníků bytů Oslavany, info na tel.: 732 645 748.

• nové nerozbal. dívčí bílé boty s bruslemi, vel. 35, 550 Kč, nevh. vel. Tel.: 606 279 394.

• oboustranné plechy smalt, barva tm. hnědá, vh. na bazén, 5 ks, velká sleva. Tel.: 732 701 715.

• smalt. plech na kruh. bazén, hnědý, 700 Kč. Tel.: 515 320 000 po 18. hod.

• promítací plátno na stojanu, 2 ks, 100x100; 125 x 125; 800 Kč/ ks. Tel.: 515 320 000 po 18. hod.

• řeznické špalek, rozměr desky 50x50 cm, v. 80 cm, cena 2.000 Kč. Tel.: 515 320 000 po 18. h.

• řeznické háky, s sladkou, 40 ks, 100/ks, i jednotlivě. Tel.: 515 320 000 po 18. hod. hod.

• kolo Eska univ., přehaz., nosič, ráf. brzdy, stojan, světla, levně; kabel vh. pro přípojku, vysutý 4x16 m², d. 20 m Tel.: 607 252 531.

• el. kufříkový šicí stroj zn Nikoleta, mnoho druhů stehů, vyšívání atd., 1.500 Kč, nevzružitý dárek. Tel.: 731 069 270, 728 421 813.

• montérky na svařování, nové, nehořlavý materiál, šedé a červená ramena, v. 182 cm, 500 Kč. Tel.: 604 710 758.

• pokoj. květinu Monstera, 12 listů, v. 190 cm. Tel.: 604 710 758.

• stolní brambory, ručně sbírané, bez chem. ošetření, odrůda Impala, 7 Kč/kg při odběru nad 50 kg. Tel.: 515 338 174, 603 863 470.

• sadbové brambory polorané žluté i červené. Tel.: 737 117 666.

• domácí vykrmené prase, umožním i zabijačku. Tel.: 515 333 398, večer.

• vyměním videokameru Panasonic NV - RZ 5 (ještě 1 r. v zář.) za Žaka Liberijského ,dokrmeného nebo na dokrmení. Tel.: 604 303 267, kraj B.

Služby

• Máte problémy s pleť, jste unaveni a podráždění? Chcete nějaké kilo shodit či jen vytvarovat postavu? Správný čas začít! Volejte p. Šumberová, tel.: 776 274 058.

• Fitcentrum D. Janičková, Sportovní hala Ivančice nabízí v nových prostorách: box, kickbox, stepper, běžecký pás, spinning, kola, posilovací stroje. Tel.: 546 451 585.

• Potřebujete ihned řešit Vaše bydlení? Nabízíme Vám půjčku s výhodnou úrokovou sazbou 4,8% s možností finančních prostředků ihned!!! Př.: půjčka 350.000,- Kč, splátka 2.270,- Kč. Bez ručitele, nulový vklad. A bydlení je Vaše!! Tel.: 606 915 721, 731 215 261.

• VIDEODOKUMENT František Veselý - videozáznamy svateb a oslav v digitální kvalitě. Chcete zachovat Vaše rodinné filmy ze starých promítaček (8mm - 16mm) a videozáznamů (všechny druhy systémů)? Vaše filmy můžeme upravit stříhem a doplnit titulky a hudbou. To vše na pevný nezníčitelný disk CD nebo DVD. Informace na tel.: 602 740 825.

Seznámení

• 40/175/70 rozvedený, hledá ženu 32-38 let k vážnému seznámení. MK a okolí. Tel.: 736 454 043.

• je mi 46 let, 170 cm, obyčejný chlap, nekuřák, trochu příroda, vlastní byt a hledám obyčejnou ženu k vážnému seznámení. Ivančice a okolí. SMS a volání na tel.: 721 014 276.

• svobodný, 36 let, hledá svobodnou nebo rozv. maminku k vážnému seznámení. Samota tíží. Tel.: 606 460 464.

• důchodce, vdovec, hledá touto cestou kuchařku do domácnosti ve věku 50-60 let s nástupem ihned za stálé bydlení v RD, dlouhodobě. Jen vážné nabídky na tel.: 515 320 802.

• Jestli Tě tíží samota a chceš to změnit, napiš 35-ti letému, dítě není překážkou. Ve dvou se to lépe táhne. Tel.: 721 084 657.

• Hledám k seznámení štíhlou, milou, pohlednou dívku

MOTORISMUS SE ZRCADLEM

Na následujících fotografiích přinášíme momenty z motoristických podniků, které pro Zrcadlo v uplynulé sezóně zachytil fotograf Květoslav Adam a textem okomentoval Ctibor Adam. Ti z Vás, kteří se zúčastnili výherních křížovek a měli štěstí při losování se na některé závody podívali osobně i díky naší redakce.



☛ Králem Akai Arenacrossu se v brněnském Rondu stal jihoafričan Collin Dugmore.



☛ V Brně se jel i závod historických vozů Formule 1. Na snímku je Lotus, se kterým v GP startoval Nigel Mansell.



☛ Švéd Mattias Ekström /Audi/ si vítězstvím na Masarykově okruhu definitivně vybojoval titul šampiona DTM.



☛ Domácí jezdec Martin Rada na Agrotec rallye show Modřice.



☛ I po přestupu od Hondy k Yamaze ukázal italský mladík Valentino Rossi, kdo je nyní nejlepším jezdcem planety a získal již šestý světový titul.



☛ Nosislavský Jan Brabec si z Ronda odvezl druhé místo ve třídě 125 ccm.



☛ Letošní mistrovství světa silničních motocyklů jezdil Lukáš Pešek s podporou brněnského Masarykova okruhu.

☛ Trucker Adam Lacko startoval ve volných termínech v Česká Pojišťovna-Škoda Octavia Cup.



☛ Při závodech se neobdivují pouze auta a motorky.

☛ Celý seriál mistrovství GT, jehož závod se uskutečnil i na AMD Brno, absolvoval modřický Jan Vonka se svým Porsche.



☛ První česká superstar Aneta Langerová se při závodech DTM v Brně setkala s Jarkem Janišem. Uprostřed jezdcův manager Antonín Charouz.



☛ Adam Lacko těsně před startem šestihodinovky v Brně, kde zvítězil společně s otcem a synem Charouzovými.



☛ Výkon svého syna ve Formuli 3000 při Jarní ceně Brna sledoval trojnásobný mistr světa F1 Niki Lauda.

